# 大公報

Ta-Kung-Pao
123 Connaught Road, C.
Hong Kong

督印人費彝民

經中國人民郵政登記認為新聞紙類
廣東人民郵政管理局執照第十五號
第一萬九千七百零六號
今日出紙三大張
零售港幣壹毫
每月本港三元外埠七元

地址：香港干諾道中一二三號　經理部電話：四八〇三六　編輯部電話：四八〇四六　電報掛號8778　廣州辦事處：惠吉西路二坊二號　電話：11605

干諾道中一二三號有利有限公司承印


# 葛羅米柯在聯大演說
# 中蘇共同反擊侵略
## 美軍撤離台灣　遠東才有和平
## 聯大應禁止一國出兵恫嚇他國

【新華社北京十九日電】據塔斯社紐約十八日訊：蘇聯外交部長葛羅米柯今天在聯合國大會第十三屆會議上發言時指出，美國在台灣海峽地區集結軍隊向中國人民進行軍事挑撥的行動使目前的國際局勢極端緊張，有引起突然爆發的危險。

葛羅米柯說，多年來美國在遠東扮演着侵略者的角色，竊佔自古以來屬於中國的領土台灣島和澎湖列島，把它們變成矛頭針對中華人民共和國和其他愛好和平國家的軍事基地。現在美國政府威脅着要把侵略擴大到為美國的蔣介石走狗所盤踞的、離中國大陸只有數公里的中國沿海島嶼。美國的海軍和空軍匆匆忙忙地調往那裏。

在美國在這個地區進行備戰活動的同時，美國的軍政界領導人物還對中華人民共和國大肆誣蔑和威脅，他們大概沒有意識到，他們的這種做法更加強了偉大的中國人民一定要解放他們不可分割的領土台灣的決心，而中國人民必定能達到這個目的，正像白天必然代替黑夜一樣。

蘇聯代表接着說，美國政府盡量恫嚇，並且在對人民中國的政策上走冒險的道路，這樣做是危險的。對中國策動軍事挑撥的人顯然是忘記了中國是一個強國，中國人民團結在自己政府的周圍，而且在反擊外國侵略者方面有着豐富的經驗。

葛羅米柯說，還不應當忽視，中國不是孤立的，中華人民共和國有許多忠貞的盟國，它們隨時準備幫助中華人民共和國共同反擊侵略者。蘇聯就是這些盟國中的一員。我想追述一下蘇聯部長會議主席赫魯曉夫今年九月七日給美國總統艾森豪威爾的信件中的話，其中說：「……還要把問題完全說清楚，我們因為對這樣的事情含含糊糊和發生誤解，是最危險不過的。對我國偉大的朋友、盟邦和鄰國中華人民共和國的侵犯也就是對蘇聯的侵犯。忠於自己義務的我國，將盡一切可能同人民中國一道來維護兩國的安全、維護遠東和平的利益和世界和平的利益。」

（下轉第三版）

# 全國出現新形勢
## 人民公社化進入高潮
## 將提前建成社會主義
## 逐步向共產主義過渡

【中國新聞社南京十九日電】中共中央書記處書記譚震林在這裏舉行的一個會議上說：「農業生產的大躍進，農民覺悟的迅速提高，促使我國出現了人民公社化的高潮，出現了加速社會主義建設，提前建成社會主義，並逐步向共產主義過渡的新形勢。」

譚震林在講話中概述了中國工農業突飛猛進的形勢。他說，今年農業戰線上取得了十分偉大的勝利。全國的糧食可以增產百分之六十到百分之九十，或者更多一點。棉花有可能增產一倍以上。各種作物除了大豆、麻類增產比較小以外，都是成倍幾倍地增長。

譚震林在談到農業在共產主義建設中的地位時說，要共產主義來得快，就要農業大發展。每畝不是收到幾百斤，而是收到幾千斤、一萬斤，將來也可以達到三萬斤、五萬斤。人對自然界的認識是一步步前進的，如果每畝田產一萬斤糧，一個人只要三分地就夠了，六億人只要一億八千萬畝田就夠了，到那時，就可以拿出大量的土地種植樹木，把全國園林化。

譚震林是在向出席全國繩索牽引機現場會議的代表講話時說這番話的。譚震林對可以作為深耕的有效武器的繩索牽引機非常讚譽。他說，要糧食高產，首先要土地深耕。現在推廣繩索牽引機，是為了深耕；再進一步使用它除草、播種、栽秧，一步一步地趨於完善。同時要使現有的人畜力帶動的繩索牽引機，提高到有機力、電力牽引。只要大家抓緊這個環節，積極研究，大力推廣，那末，我們這個國家就可能在不很長的時間內，實現農業的機械化、電氣化。

# 大中小兼與　土洋並舉
## 我正建二百餘鋼鐵企業
## 農村年內建成千七百座煉鋼爐

【中國新聞社北京十八日電】本社記者從正在舉行的全國工業交通展覽會上獲悉：到今年年底，中國建成和正在建設的大型鋼鐵聯合企業將達到十一個，中型鋼鐵企業將達到五十二個，小型鋼鐵企業將達到一百五十二個。

據悉，這些大型鋼鐵聯合企業年產鋼普遍在一百萬噸以上，中型鋼鐵企業年產鋼在六十萬噸到一百萬噸，小型鋼鐵企業年產鋼在三十萬噸以下。

與此同時，全國廣大農村今年還將建成一千七百多座煉鋼的轉爐和二十六萬多座煉鐵的小高爐。僅河南省今年計劃建設的煉鐵能力，等於鞍山鋼鐵公司的產鐵能力。

今年以來，中國在建設鋼鐵企業上已經出現「二天活計，一天幹完」，不增投資，產量加翻的新氣象。過去建設一個大型鋼鐵聯合企業需要九年，每公方的投資要一千元，而現在只要三年半到四年，每公方的投資只要三百到三百五十元。

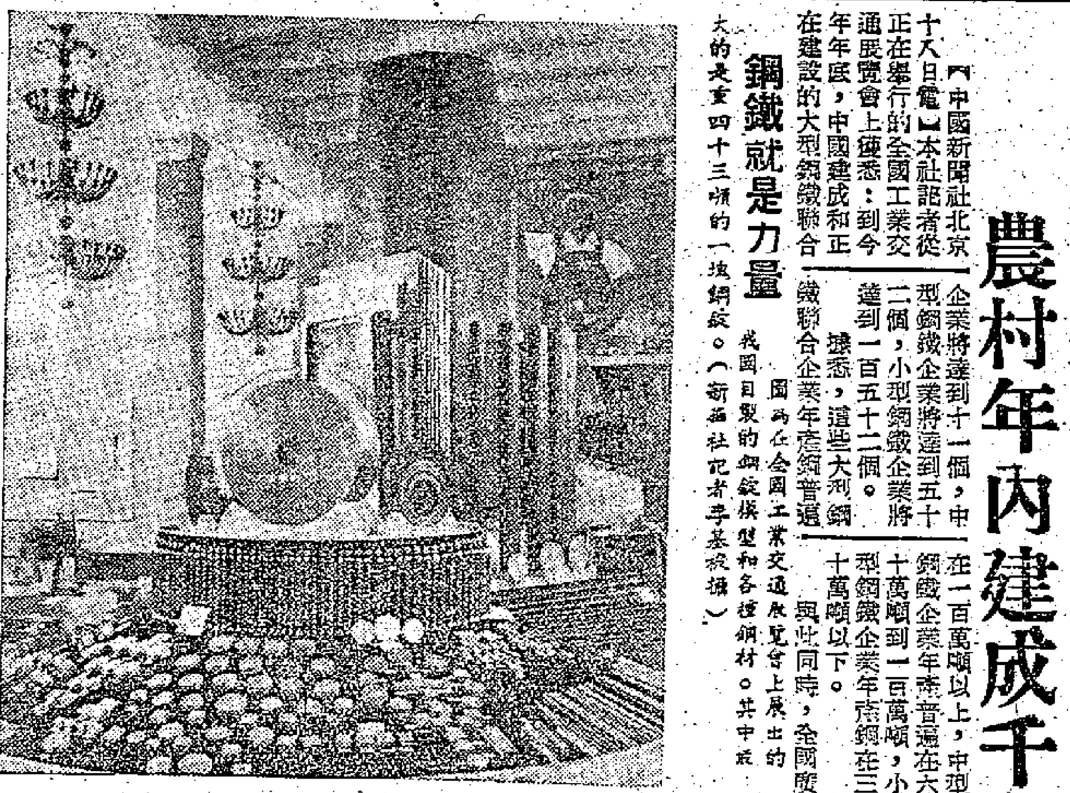

鋼鐵就是力量　圖為在全國工業交通展覽會上展出的我國自製的鋼錠模型和各種鋼材。其中最大的是重四十三噸的一塊鋼錠。（新華社記者李基祿攝）

【中國新聞社北京十九日電】全國今年將有眾多的高爐和平爐投入生產，鞍山、重慶、包頭等地的新建工程正在加速進行。

鞍山鋼鐵公司正在建設中的兩座全國最大的固定式平爐，原定明年第二季度投入生產，現在已經決定把它們提前在今年投入生產，到年底可以增產八萬多噸鋼。全國最大的高爐——鞍山十號高爐也將提前在今年投入生產，出鐵八萬多噸。

重慶市五個主要鋼鐵企業的新建、擴建工程進展速度十分迅速。從本月起，各鋼廠都有一部分主要車間分批投入生產。全市今年煉鋼生產能力將因此增加一百萬噸左右。重慶鋼鐵公司年產六十萬噸鋼以上的冶煉設備，從本月起也將陸續投入生產。

包頭鋼鐵公司也正在集中力量加快重點工程的建設速度。

# 聶榮臻號召科技大躍進
## 五年趕上世界水平
### 農業和醫學要居最先進的地位

【據新華社北京十八日電】中共中央委員、國務院副總理兼科學規劃委員會主任聶榮臻今天上午在全國科聯、全國科普全國代表大會上就發展中國科學事業、開展技術革命的道路和方針作了重要報告。

聶榮臻說：工農業的發展和國防建設都要求科學技術工作迅速地趕上去，要求全黨加強對科學技術工作的領導，全黨全民大辦科學事業。我們在第二個五年計劃期間的奮鬥目標是：儘快掌握最重要的「尖端」的科學技術；在工業科學技術方面趕上世界上先進的國家；在農業和醫學方面要完成中國特有的豐富經驗的總結工作，而居於世界上最先進的地位。為此，我們要苦戰三年，基本改變我國科學技術面貌，爭取在一九六二年完成十二年科學規劃，趕上世界先進的科學技術水平。

# 美艦昨侵我領海達五次
## 我第七次嚴重警告
### 指出美此舉是挑釁的危險發展

【新華社北京十九日電】九月十九日，美國軍艦五艘先後五次侵入我國福建地區的領海，並且深入我國內海島嶼金門和白犬列島的附近海域。我外交部發言人奉命聲明，美國軍艦今日在十五小時以內，竟五次侵入我國領海和內海，乃是美國在中美大使級會談恢復以來日益嚴重的軍事挑釁的危險發展，對此，中國政府第七次提出嚴重警告。

# 美國加緊部署侵略
## 在台灣設作戰總部
### 美國防部再揚言縱容飛機侵入我國

【合眾國際社台北十九日電】美國台灣防衛司令部十九日成立了在台灣地區的所有美國陸、空、海三軍的作戰軍事總部。這個司令部本來只擔任行政性的工作。

【法新社台北十九日電】駐台灣的美國軍事援助顧問團司令多安將軍十九日宣佈指派首批「大力士」導彈營駐台灣防衛。

他在台北的一個特別的記者招待會上作此聲明。

多安說：預料不久還有第二個導彈營到達——即隸屬於由格林鐸中校指揮的第七十一砲兵團。多安並證實先頭部隊已經到達台灣，並且正在進行建築導彈發射基地。

多安將軍說：已有三個場地在建築之中，工程約已進行了四分之一。他拒絕透露場址所在地。

據多安解釋：一個營的士兵在七八百人之間，他們曾在台克薩斯州的漫茲砲台受過緊張的訓練，他們在台灣地區時，一年三百六十五天都將在基地上。他又說，這些士兵一天二十四小時的生活都離不開他們的裝備。

【本報訊】華盛頓消息：美國國防部已承認縱容美國飛行員飛入我國領空挑撥，儘管它不承認授權美軍轟炸我國基地。

據合眾國際社十九日消息，美國國防部發言人十八日一再被問到台灣方面所引述美國新聞處官員說，美國飛機可以尾追「任何向他們來襲的米格機到中國大陸並轟炸那些基地」的話。他回答說，美國國防部「已通知美國飛行員，他們在台灣海峽上空遇到任何中國飛機攻擊時，把它們追回中國大陸上空是『公平的手法』」，但是，「駐遠東的美軍還未奉命轟炸中國大陸基地」。

消息又說，台灣方面的消息是由美國台灣防衛司令部發言人、美國海軍陸戰隊少校馬丁發出的。馬丁又曾經說過，給國民黨選派飛機駕駛的美國飛機已經奉命，如果遭到中國飛機襲擊，即「開槍射擊」。

消息又說，發言人對於美國飛機和國民黨飛機一起飛，而國民黨飛機遭到共方攻擊，美國飛機的反應將如何的問題發表意見，他清楚的說，如果遭到直接的攻擊，他們可以追擊共方飛機到「任何的地方」。

# 美軍已損機折將
## 在台灣海峽地區挑釁
### 駕駛員六人喪命飛機損失十架

【路透社在美國第七艦隊的旗艦赫勒拿號上十九日電】美國第七艦隊司令海軍上將比克利十九日說：在過去三星期的台灣海峽危機期內，該艦隊損失的駕駛員和飛機的數目比平常多得多。

比克利說：約有三個駕駛員喪命，並損失了五架飛機。

但是據該艦上非正式的消息，則把飛機和駕駛員兩方面的損失數字加了一倍。

比克利說：因為這些的損失，他已下令減少活動十天，特別是夜間飛行活動。

他說：「我們的小夥子太熱心了，因此有點兒操切從事。」

他說：該艦隊的空中活動頃已再度回到正常的程度。

喪命的駕駛員的姓名未告訴新聞記者，僅告訴他們：在美國的駕駛員的家屬已經通知。

# 楊得志上將
## 到連隊當兵

【中國新聞社濟南十九日電】中國人民解放軍濟南地區部隊司令員楊得志上將，政治部主任李耀文少將，幹部部部長陳美藻少將等十三人，十八日出發到連隊當兵，決心以一普通士兵姿態出現，努力作好一個戰士。

# 山東早秋空前豐收
## 玉米穀子均出現大面積萬斤田

【據新華社濟南十八日電】山東省早秋作物空前大豐收。到十六日止的不完全統計，全省已有二千五百多萬畝收割完畢。向來是低產區的菏澤專區，一四〇萬九六四三畝穀子、玉米平均畝產量都突破千斤，獲得變千斤專區的光榮稱號。在大面積豐產中，玉米畝產萬斤以上的有五六．八畝，穀子畝產萬斤以上的有四三九一．九畝。


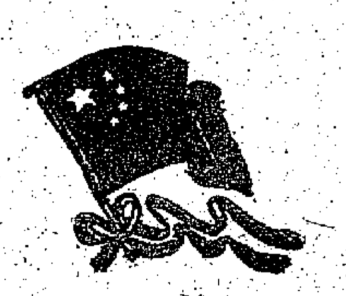

## 國旗、領袖像

| | | |
|---|---|---|
| 一號國旗 | （長288公分、高192公分） | 14.00 |
| 二號國旗 | （長240公分、高160公分） | 9.50 |
| 三號國旗 | （長192公分、高128公分） | 6.70 |
| 四號國旗 | （長144公分、高 96公分） | 4.80 |
| 五號國旗 | （長 96公分、高 64公分） | 3.40 |
| 17"×28" | 毛主席黑白絲織像 | 13.00 |
| 17"×28" | 孫中山黑白絲織像 | 13.00 |
| 10"×15" | 毛主席黑白絲織像 | 3.70 |
| 10"×15" | 孫中山黑白絲織像 | 3.70 |
| 10"×15" | 毛主席彩色絲織像 | 3.70 |
| 10"×15" | 孫中山彩色絲織像 | 3.70 |
| $3\frac{1}{2}$"×$5\frac{1}{2}$" | 毛主席彩色絲織像 | 0.60 |
| $3\frac{1}{2}$"×$5\frac{1}{2}$" | 孫中山彩色絲織像 | 0.60 |

（批發及社團採購另有優待辦法）

★發行處★

香港：中華書局　商務印書館　三聯書店　新民主出版社　上海書局　求知書店　中國國貨公司　中天公司　民強體育用品公司
九龍：三聯書店　三育圖書文具公司　學生書店　商方書店　中僑國產百貨公司　中建公司　中原公司　宏興公司　永成公司

彩色冲曬
愛雪最快
全部機械化冲印

現在國泰航空公司
華貴DC-6B及DC-6客機
每日一次·飛往星加坡及曼谷
美國航空公司·聘用美國機師
經常班機來往香港星加坡曼谷馬尼剌吉隆坡仰光加爾各答西貢金邊永珍納閩古晉亞與古晉各地聯運

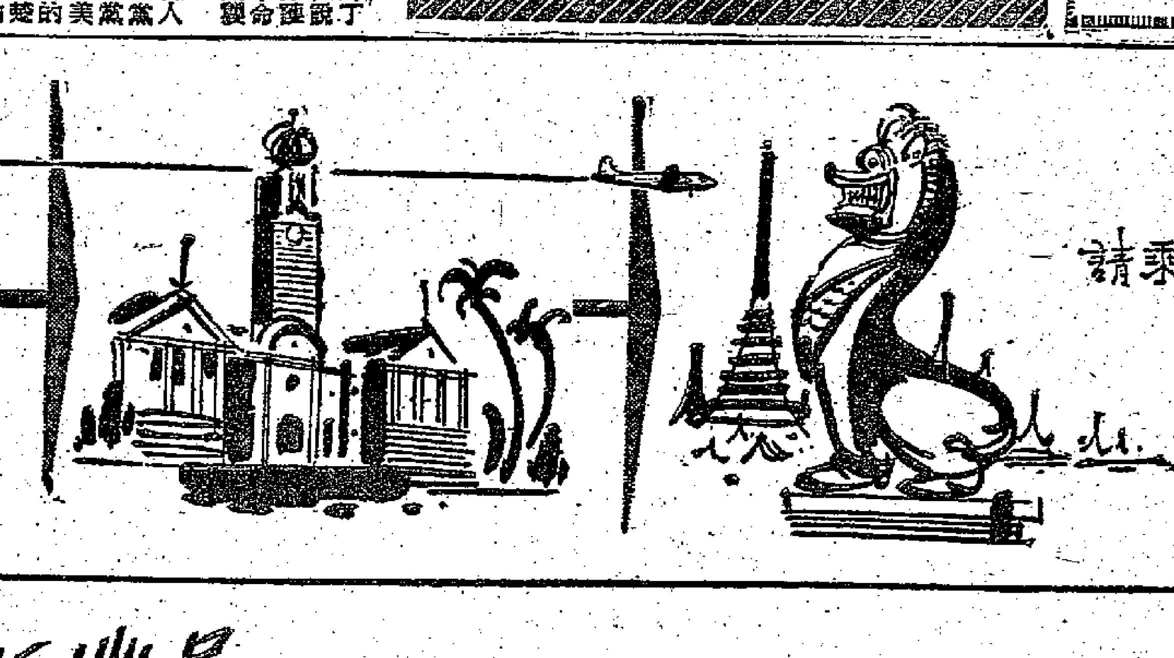

遠東航線·經驗最富
請乘國泰航空公司飛機
定座處：香港遮打道七號及九龍半島酒店
客運電話：六四〇七二·二七一六〇
貨運電話：三三二二二·六四〇四五
及各大旅行社

北京最新出品
天鵝牌各種呢絨

主要品種：女式呢·花呢·嗶嘰
鴨巴甸·凡立丁·法蘭絨
織工精細　質地柔軟
縮水率低　染色堅固
中國雜品出口公司天津分公司　地址：中國天津大沽路114號　電報掛號："SUNDRY"天津
香港代理處：華潤公司　中國銀行大廈　電話：27741

修理受傷蔣艦 供應蔣幫軍需

# 菲島美軍基地已成幫蔣兵站

菲人民反對被美拖入軍事行動

【新華社北京十八日電】來自馬尼拉的消息表明，美國實際上已經把它在菲律賓的海空軍基地作為在台灣海峽進行戰爭挑撥和支援蔣介石集團的一個後方兵站。

這個事實由於兩三天來不斷傳出的美國把在金門被打傷的蔣介石集團軍艦拖到菲律賓修理和蔣介石集團軍用飛機頻繁地飛到菲律賓運取供應品和避難的消息而更加得到證實。

在菲律賓的美國海軍發言人十七日承認，有一艘最近在金門附近被砲火擊傷的蔣介石集團的坦克登陸艇「中海號」，被拖到菲律賓蘇比克灣的美國海軍基地進行修理。蔣介石集團駐菲律賓「大使館」的發言人也承認「這類船隻」到這個美國海軍基地進行修理是「經常的」。

同時，美國和菲律賓國防部當局也都承認，每天都有蔣介石集團的軍用飛機從台灣飛到美國在菲律賓的克拉克空軍基地來運取軍事供應品。

「馬尼拉紀事報」在十七日刊登了美國第十三航空隊不准發表的一則消息，揭露九月十二日有一架蔣介石集團的C—四六型運輸機從台灣方面飛到菲律賓的呂宋島北部的巴洛洛岬降落。這條消息說，機身上彈痕累累，右翼受了重傷，它的一個引擎不能動了。這架飛機上的五名機上人員中有一人受了傷。據路透社駐台北記者弗雷德里克·科爾曼今天援引蔣介石集團人士的消息證實，這架蔣賊飛機是在中國大陸進行騷擾時被擊傷的。

「馬尼拉紀事報」還報道，同這架被擊傷的蔣賊飛機一起飛到菲律賓的另一架C—四六型飛機，一直飛到美國克拉克空軍基地。它在第二天又折回到巴洛洛岬，把那裏的五名蔣賊機上人員接回台灣。

菲律賓報紙和公衆對於美國和蔣介石集團利用美國在菲律賓的軍事基地作為對中國進行軍事挑撥和蔣賊飛機的庇護所感到極大的不安。它們害怕菲律賓因此會被美國拖進同中國進行真槍實彈的戰爭之中。菲律賓報紙正圍繞上述事件掀起抗議的浪潮。菲律賓的軍政大員在全國輿論譴責的情況下，也不得不出來緩和輿論。

菲律賓代理外交部長阿耳卡薩倫十六日對記者們承認，飛到巴洛洛岬把蔣介石集團機上人員接走的那架蔣賊飛機，是「沒有得到任何許可的」。他表示一旦消息「得到證實」，就將向蔣介石集團「提出抗議」。據報道，菲律賓外交部也已經命令軍事當局把這架蔣介石集團飛機扣留起來，「以待問題得到澄清」。

但是，菲律賓統治集團在另一方面卻又對美國利用菲律賓的軍事基地作為支援蔣介石集團的兵站和蔣賊飛機的庇護所進行辯解。菲律賓國防部長瓦加斯十七日宣佈，蔣介石集團軍用飛機飛到菲律賓是「例行事項」。他認為，菲律賓當局早已允許蔣介石集團到美國在菲律賓的軍事基地「觀摩補給品」。

據「馬尼拉紀事報」引菲律賓外交部的消息透露，美國和菲律賓在幾個月前曾經互換照會，允許蔣介石集團軍用飛機飛到菲律賓。這個照會規定，美國的克拉克空軍基地可以「為美國在菲律賓附近的各軍事盟國的船隻進行修理和滿足它們的其他需要」。

# 菲基地助美機作戰 勢將遭到嚴重回擊

塔斯社評論員警告菲律賓當心後果

【新華社北京十八日電】塔斯社評論員哈爾科夫今天寫道：來自紐約和馬尼拉的消息表明，美國最近在菲律賓領土上進行廣泛的備戰活動。美國在菲律賓的最大克拉克空軍基地不僅處於戰鬥準備狀態，而且還被美國直接用來向台灣海峽提供軍事技術裝備。蘇比克灣、庫比岬和其它的軍事基地也都奉命做好準備。現在當美國不斷地向台灣地區增加大批軍隊的時候，菲律賓基地就具有越來越大的意義。並不排斥這樣的可能性：那裏的美國飛機將飛向中國沿海參加對中華人民共和國的挑釁。

然而美國人並不滿足於此，他們正在瘋狂地進行活動，來取得修建新的地方。例如，正在談判關於菲律賓南部羣島修建基地的事情。據悉，不久以前曾經有許多美國軍事顧問到菲律賓南部地區，那裏正在加緊為美國修建另外一個基地。

最近美國軍事集團的許多高級代表紛紛前往菲律賓。這些人當中有國防部長[illegible]、美國太平洋武裝部隊總司令費爾特、空軍副參謀長李梅等等。他們的到達同加緊進行備戰活動和美國直接向菲律賓政府施加壓力有關。

今天又添一個新的事實，證明美國企圖把菲律賓拉入在台灣海峽的侵略行動。菲律賓的許多港口現在正在被利用來修理在中國沿海島嶼被中國人民解放軍打傷了的蔣介石的軍艦。有消息說，美國軍艦把蔣介石的一艘「中海號」軍艦拖進蘇比克灣。

由於美國的挑釁行動而形成非常緊張局勢的那個地區，離菲律賓羣島只有四百哩之遙。菲律賓統治集團曾經讓美國人在他們的領土上建立軍事基地，現在又參與美國的侵略行動。霸道美國利用這些基地來對人民中國進行冒險活動的這種做法，使菲律賓面臨嚴重的威脅，因為美國想在台灣海峽燃起的戰火不可能不殃及菲律賓。如果在菲律賓基地的美國飛機一旦起來同人民中國作戰，那末這些基地就必然要遭到回擊，這是用不着懷疑的。

美國想把菲律賓推上民族災難的道路，這點是越來越明顯了。因此現在菲律賓人民大聲疾呼地要求拒絕支持美國，要求執行嚴格的中立政策。菲律賓國會的許多議員也提出了這種要求。

# 阿爾及利亞開國

共和國臨時政府昨成立·阿巴斯任總理

阿聯伊拉克兩國立即宣布承認新政府

阿巴斯

【法新社拉巴特十九日電】阿爾及利亞共和國臨時政府閣員十五人，主要人員名單如下：總理：費哈特·阿巴斯；第一副總理兼國防部長：克林姆·貝爾克西姆；第二副總理：阿邁德·班·貝拉；外交部長：穆罕默德·拉敏·德巴京。

【路透社開羅十九日電】在開羅的阿爾及利亞民族解放陣線的領導人十九日宣佈成立臨時自由阿爾及利亞政府，由阿巴斯領導。開羅已被選為新政府的臨時所在地。

民族解放陣線統籌和執行委員會於十九日集會宣佈成立政府。按該委員會於今年二月從突尼斯遷到開羅。它是一個決策的團體，指導發動反對法國在阿爾及利亞統治游擊戰爭活動。

開羅委員會發言人厄爾·梅達尼說：「我們將把阿爾及利亞政府的成立通知各國的政府，並要求它們承認。」

阿拉伯政界人士說：這一個政府的成立旨在對抗戴高樂的公民投票。此次公民投票將在十天內舉行，將要求在法國海外領土的人民投票，表示他們是否願意維持與法國的聯繫。

據在突尼斯的民族解放陣線一發言人說：有三十多國家準備承認這個新政府，其中包括阿拉伯聯盟會員國、東歐國家、印度、冰島和挪威。

阿巴斯在記者招待會上宣佈成立政府。他說：「我以阿爾及利亞人民的名義，宣佈成立阿爾及利亞共和國臨時政府」。他說，臨時政府將有十六個委員，並提名他自己為總理。政府設於開羅。

阿拉伯聯合共和國和伊拉克共和國立即宣佈承認這個新政府。

政府的新聞部長雅茲德對記者們說：「我們跟法國是處在戰爭狀態」。

【法新社開羅十九日電】「臨時政府」發言人厄爾·梅達尼十九日說：「阿爾及利亞共和國臨時政府」成立宣言全文將於十九日下午分發給在開羅的所有外國外交使節。該發言人說：分發的作用等於將阿爾及利亞第一個政府成立宣言正式通知世界各國，並將要求他們承認。

中國合法席位問題

# 梅農促聯大討論

要求總務委會把它列入議程

印度提案最後已在美操縱下被否決

【路透社紐約十九日電】聯大總務委員會最後以十二比七票（兩票棄權）否決了印度提案，而以十二比七（三票棄權）通過了美國的擱置案。

【路透社紐約十九日電】聯合國總務委員會十九日討論已兩度拖延的中國代表權問題。蘇聯和印度將作最堅決的要求，將此問題列入聯大的議程。

印度國防部長克里希納·梅農於國際標準時間十四時三十分在二十一人的總務委員會上提出這個項目。大會於十九日下午（國際標準時間十九時）集會，繼續辯論世界事務。

梅農說：據他的理解：委員會今天不是在考慮這個或那個中國代表權的有效問題。他說：「印度政府所要求的是要討論這個問題。」

梅農說：並不是准許一個新會員加入的問題。——而是中國的席位有兩個角逐者。

梅農說：「一九五七年委員會曾經最後大會，未能將中國代表權項目建議加入議程。」

梅農說：「我們第三次把這個問題帶到這裏，而且我要促請委員會各委員注意這一事實：聯大每年徒然通過一個臨時的措施——即大家所知道的『延期決議』，那就是說：非等到年曆結束或不管是什麼時期結束以後我們不應該考慮這個問題。」

梅農說：因此，即使那些反對加入這個項目的也認為這是一個懸案。究竟這樣做是否算得適當或者公正，抑或這樣做是否增加聯合國的威望，還要請大會來決定了。拒絕討論中國問題，大會已不顧它的憲章所規定的，使它成為和諧關係的中心，和平工具的義務，以及這個組織的普遍性。

梅農說到中美兩國大使在華沙會談更具重要性的問題。他說，如果在聯合國之外討論這個問題是對的話，那麼在聯合國內不討論這個問題就是錯誤。他說，在過去三個月來台灣海峽所發生的一切事情，是討論的更進一步的理由。他問：聯合國要討論台灣海峽問題，而同時又把中國排除在外，這怎樣可以？

美代表洛奇表示反對在本屆討論這項議案，英代表現席說，他將投票贊成美國的提案。

艦隊到處跑 自己團團轉

# 美玩火陷空前孤立 已處極端不利地位

紐約郵報驚呼除蔣外無人喝采

【據新華社北京十九日電】華盛頓消息：美國報刊繼續抨擊艾森豪威爾—杜勒斯政府在台灣海峽地區對中國進行軍事挑撥的政策。

「紐約郵報」不久前發表一篇社論，指責政府這種玩火政策已經使美國陷入空前孤立。這家報紙寫道：「英國人不打算為了美國處理中國問題的方法而拿起武器。他們正在袖手旁觀。……他們對於金門狂熱的揍浣遊戲的反應很輕微。……他們認為這些島嶼是屬於中國大陸的，正好像威特島屬於英國、長島屬於美國一樣。」

「至於法國」，報紙說：「法國把肩膀一聳就甩開了我們這種失策的負擔。有人問到法國在一旦發生衝突時採取什麼態度，法國外交部的一位發言人回答說：『雖然你們在那裏有巨大的利益，我們卻沒有。』」

報紙說：「人們可能會問，我們哪一個盟國沒有同我們斷絕關係呢？除了毫無前途而又妄想重返大陸的蔣介石以外，還有誰為我們在金門採取的立場對我們喝采呢？」

報紙認為：「沒有任何事情比自以為是更加盲目，而又沒有任何人比杜勒斯更加自以為是。」報紙說，杜勒斯主義已經變得極端露骨，它鼓吹所謂「用更大的武力來對付武力，用更干涉來對付侵略，用更大的恐怖來對付恐怖」。它竟宣佈中國尚未結束的內戰是「共產黨方面的侵略」，並且準備進行干涉。報紙問道：「如何這場戰爭是侵略，那麼從英語以及從國際法來說，什麼又是內戰呢？」

報紙接着說：「現在，我們又自封為常設警察部隊，它的任務是要抵制共產黨中國，直到共產主義消逝為止。我們忘記了對於世界上其餘國家來說是那樣明顯的一件事：蔣介石遠在共產主義消逝之前就會從中國舞台上消逝，而我們所謂的對華政策也將同他一起消逝。」

報紙質問道，「除了派遣艦隊到那些由華盛頓所劃定的假想防線去堵塞漏洞以外」，美國的政策究竟是什麼呢？報紙認為，這種政策只能叫做「艦隊法政策」，因為，美國「把第六艦隊送進去，又把第六艦隊拉出來；然後又拿着它到處稱雄。結果搞得自己團團轉。全部事實就是如此。然後又用第七艦隊來重演一場。」

報紙最後說，「不管怎樣，不論杜勒斯的詭詐是不是發生作用，也不論我們是不是能保有這幾塊地盤」，但是美國已經在世界上處於空前孤立的地位。報紙認為這就是意味着「共產黨人已經取得了更大得多的勝利」。

另外，「華盛頓郵報」在題為「金門的困境」的一篇文章中也承認，美國目前正處於極端不利的地位。文章承認，金門和馬祖等沿海島嶼歷史上一直是由中國統制的。世界上大部分人都承認中國解放金門和馬祖的戰爭是內戰。

文章認為，如果美國在中國解放金門、馬祖時進行干涉並引起戰爭，「那美國就要在非常不利的情況下作戰」。它將成為「一種非常不得人心的事業的犧牲者」。

文章還揭破了美國統治集團的鬼話，它硬把對中國的軍事挑撥說成是「抵抗對獨立國家的侵略」。文章說：「事實是，金門和馬祖對大陸中國來說並不是『外國的領土』，幾乎全世界都抱這種看法。」

# 美外交一敗塗地

民主黨抨擊艾杜外交政策失當

國內陷嚴重衰退國外到處碰壁

【新華社北京十八日電】華盛頓消息：美國民主黨全國委員會出版了一本叫作「民主實況」的書攻擊共和黨政府的外交政策，這本書的摘要已經在昨天發表。美聯社在介紹這本書的時候寫道：民主黨的戰略家們認為，外交政策、缺乏總統領導，腐敗和衰退將是今年十一月間國會選舉運動中的焦點。例如，這本書說：艾森豪威爾—尼克松政府在不到六年的執政時間內已經使美國「在國內陷於第二次世界大戰以來最嚴重的衰退中，在國外遭到戰爭的致命危險和到處失敗」。

這本書說，「美國的外交政策已經沉淪到這種地步，以致美國現在要維持世界就必須依靠暴力——如把美國軍隊派往黎巴嫩。美國每失去一個朋友，就是共產黨人獲得一次勝利。」

這本書還說：艾森豪威爾—杜勒斯外交政策已經由於下列行動而在全世界失去了朋友：「同近東和亞洲的落後而且名聲掃地的統治者們搞在一起」；「忽視我們南美鄰國的問題到了這種地步，當美國官方代表到那裏訪問時，有人向他們投擲石塊和發出噓噓之聲」；「由於繼續進行大型氫彈試驗而顯得好像是一個忽視人類生命價值的國家」。

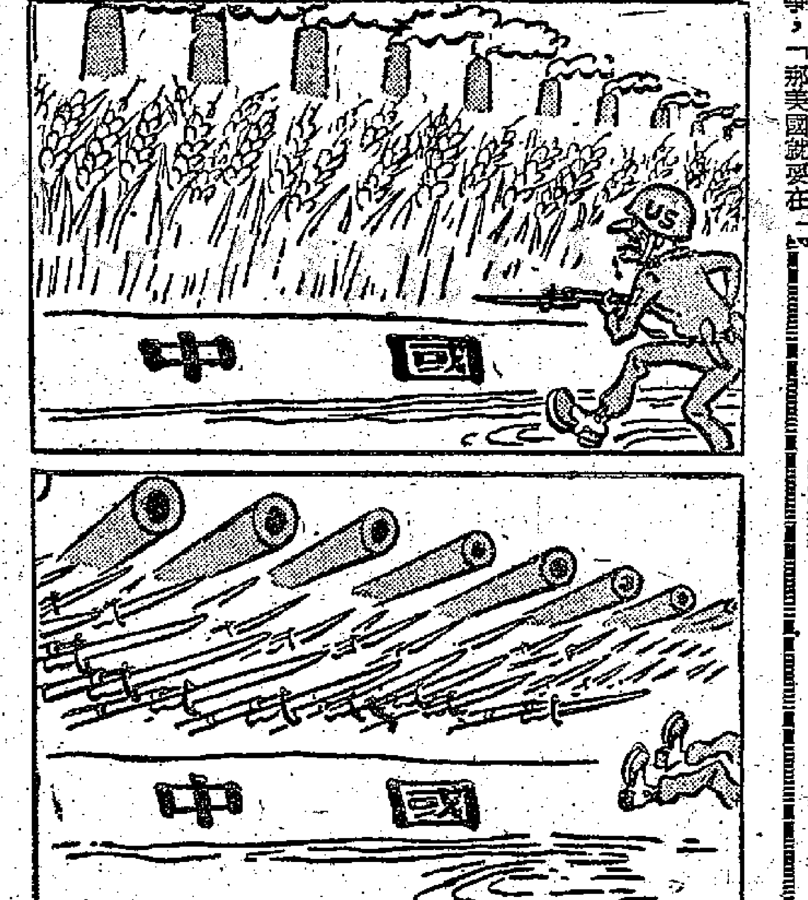


強盜想吃，我們請他嘗嘗！ 章啓美

李幫輪機長 安在春起義

【新華社平壤十七日電】據朝鮮中央通訊社今天報道：李承晚海軍的一名登陸艇輪機長安在春最近起義，把一艘登陸艇開到朝鮮北部。安在春是因為反對美帝國主義和李承晚集團準備新戰爭的政策而起義的。他舉出許多事例說明，南朝鮮的人民和李承晚軍官兵對南朝鮮的黑暗現狀極感不滿，並且支持朝鮮民主主義人民共和國提出的和平統一朝鮮的方案。

# 英自由黨一致決議 中國應進入聯合國

痛斥美國邊緣政策

【本報訊】倫敦消息：英國自由黨大會十九日一致通過了一個外交事務的議案，主張中國立即出席聯合國並承認沿海島嶼是中國大陸的一部分。但是它又主張台灣「中立化」。

菲立浦代表總務委員會提出這個議案時，嚴厲批評美國政策。他說，美國的政策是鬼一樣可怕的邊緣政策的噩夢，它威脅着我們，隨時把我們推下災難的邊緣。

中國人民統一全部領土

# 德波聲明全力支持

保全體人民支持我國正義鬥爭

【據新華社柏林十八日電】據德意志民主共和國政府發表聲明，譴責美國對人民中國的侵略活動。聲明說，美國武裝部隊在台灣海峽集結，並在中國沿海附近地區舉行演習，美國軍艦和飛機還不斷侵入中國沿海和領空進行挑撥，這不但是對中華人民共和國的威脅，而且也是對世界和平的威脅。

德意志民主共和國政府聲明，它完全支持人民中國反對美國和蔣介石的侵略活動的鬥爭，並且堅信中國人民一定能夠粉碎一切挑撥和排除一切威脅和平的危險。

【據新華社華沙十八日電】波蘭通訊社十八日廣播了波蘭政府關於台灣地區局勢的聲明。

聲明說，波蘭人民共和國政府對於台灣海峽局勢的發展感到很大的不安。這種局勢是美國政府幾年來所奉行的政策的結果。這個政策是不承認偉大的中華人民共和國的存在，而同時又給予一小撮不代表任何人的蔣介石冒險之徒以支持。

聲明說，台灣和中國沿海島嶼是中華人民共和國的一部分。波蘭政府已一再表明它在這個問題上的立場。中國人民完全統一全部中國領土的權利得到波蘭的支持，也得到所有社會主義國家和許多其他國家的支持。

聲明表示希望，開始在華沙舉行的中美會談能導致台灣地區發生衝突的危險的消除並促使國際緊張局勢的和緩。

【據新華社索非亞十八日電】擁有二百九十多萬成員的保加利亞祖國陣線十八日發表聲明，堅決支持中國人民反對美國侵略挑釁的正義鬥爭。

聲明說，保加利亞愛好和平力量的陣線——祖國陣線，同全體保加利亞人民一起堅決站在偉大的中國人民一邊，並且將用全力進行鬥爭，來粉碎和平敵人的罪惡陰謀，爭取中國人民和全體愛好和平人類的最終勝利。

聲明指出，保加利亞全國各地廣泛舉行的羣衆抗議集會，充分顯示了保加利亞勞動人民對中國人民正義鬥爭的全力支持。

蘇照會西方三國 建議草擬對德和約

【合衆國際社倫敦十九日電】英國外交部十九日說，外交部已接到蘇聯一項照會，要求西方三國和蘇聯一起組織特別小組委員會，草擬對德和約。

# 艾杜同戀原子死神

美政界續斥威脅用武干涉金馬

指出這樣做無論如何說不過去

【新華社北京十八日電】紐約消息：美國前參議員菲希（紐約州共和黨人）最近寫信給「紐約時報」說，艾森豪威爾和杜勒斯「為了在離中國海岸十二哩以內的一些小島而執行戰爭邊緣政策是荒謬不過的事。不論是從國際法的觀點，還是從聯合國憲章的觀點來看，都是毫無道理的。艾森豪威爾威脅要用武力來保衛金門島，這在道義上是說不過去的。」

菲希說，不管美國喜歡不喜歡，中華人民共和國「很快就要成為偉大的軍事強國；用不了多久，它就要比曾經蹂躪過它和剝削過它的一切殖民主義國家更加強盛了。」

菲希指出，美國「瘋狂的超干涉主義政策威脅着普遍和平」。他說：「美國人民現在應當起來抗議這種經常同原子死神調情的行動。」

菲希譴責地說，他「反對先發制人的戰爭，反對沒有得到國會同意的警察行動，反對為了保護在阿拉伯半島上的美國石油壟斷組織而挑起任何戰爭，反對恫嚇詐的對外政策和無益的干涉，也反對同蘇俄進行核戰爭，反對自殺和自相殘殺。」

他還希望禁止一切核試驗。希望宣佈使用各種類型的核武器為非法，希望聯合國負責執行關於裁減核軍備的協定。

菲希強調說，以上就是他這個普通美國人的信條，同時也代表絕大多數美國人的看法。

此外，民主黨參議員富布賴特也發表談話譴責政府在遠東的好戰政策。他說，如果為了金門而投入戰爭，那將是一個「重大錯誤」。

他認為：目前台灣地區的局勢提供了又一個例證說明政府對形勢缺乏預見，沒有及時採取行動防止目前局勢的發生。他認為，美國老早就應該「勸說」蔣軍從沿海島嶼撤退的。

尼赫魯過下司馬

# 譚冠三設宴洗塵

【新華社西藏下司馬十八日電】印度共和國總理尼赫魯在前往不丹訪問途中今天下午到達我國西藏的下司馬。他將在此逗留一夜後於明日前往不丹。與尼赫魯總理同行的還有英迪拉·甘地夫人和印度駐錫金政治代表潘特等二十餘人。

中央人民政府駐西藏代表張經武上將的特派代表譚冠三中將，特地從拉薩趕來下司馬歡迎尼赫魯總理。西藏自治區籌備委員會主任委員達賴喇嘛、第一副主任委員班禪額爾德尼·却吉堅贊，也派了代表到下司馬歡迎。在此歡迎尼赫魯總理的還有西藏外事處處長楊公素，亞東黨政機關部隊軍官兵和居民代表等，以及印度共和國駐拉薩總領事蔡伯爾和領事館人員，也前來下司馬歡迎。

晚上，譚冠三中將設宴為尼赫魯總理和全體印度客人洗塵。

印尼拒絕再入境 蔣幫分子無國籍

【法新社雅加達十九日電】印尼軍事司令部的發言人十九日說：在該國持有蔣幫發給再入境證的中國居民，將成為「無國籍人」。按照十八日印尼政府宣佈的法令，已經取締了在雅加達的五十二個中國人的團體。移民部曾經宣佈：凡非印尼人或非人民中國公民的中國人將一律被視為「無國籍」。這位司令官的命令說，凡欲離開印尼的中國人，印尼將不發給離境證。

我駐柬首任大使 王幼平到達金邊

【新華社金邊十八日電】中國駐柬埔寨首任特命全權大使王幼平在十七日下午到達金邊。到機場歡迎的有柬埔寨王國外交部禮賓司長莫尼勒親王、柬埔寨駐中國大使、柬埔寨國際委員會主席迪甘伯、辛格、布朗爾將軍，蘇聯和波蘭代表團團長米哈爾斯基，以及許多華僑著名人士等。

中國駐柬埔寨經濟代表團團長喬宗淮昨天同機回到金邊。

穆希金諾夫同納賽爾開始會談

【新華社開羅十八日電】據開羅報紙消息：蘇聯最高蘇維埃民族院外交委員會主席穆希金諾夫和阿拉伯聯合共和國總統納賽爾今天開始在這裏舉行會談。

穆希金諾夫是應納賽爾的邀請，在昨天到達阿拉伯聯合共和國來作短期訪問的。據報道，他們將要討論中東局勢和國際一般局勢等重要問題。

化干戈為玉帛

# 蘇建議四國減軍費

葛羅米柯函請列入聯大議程

【路透社莫斯科十九日電】塔斯社報道：蘇聯十九日建議：蘇美英法四國各削減他們的軍事預算百分之十至十五，把減下來的經費撥出來，作為援助開發不足的國家之用。蘇聯此項建議包括在蘇聯外長葛羅米柯致聯合國大會主席馬利克的函中。葛羅米柯要求將此項建議列入本屆大會的議程中。

在此建議之先，蘇聯曾於十八日有備忘錄致聯合國大會，要求「立即和普遍」停止核子試驗。

葛羅米柯的信說：蘇聯政府「建議把檢討減少各國的軍事預算問題，作為聯大議程中的一個單獨項目，不必使此項檢討須有賴裁軍方面其他措施的實施」。

# 美利用日本基地 在台灣地區侵略

美蔣在台南舉行聯合演習 岩國基地有一千餘人參加

【新華社北京十九日電】據塔斯社東京十八日訊：日本「赤旗報」揭露用事實證明美國武裝部隊利用在日本的基地對台灣地區進行侵略。

「赤旗報」指出，蘇聯政府在備忘錄中對日本政府提出的警告是有根據的。報紙提請注意美國人正在利用岩國基地。報紙寫道，根據現有材料，這個基地約有一千八百人參加了九月八日在台灣南部舉行的美蔣聯合軍事演習。報紙說，有消息說美國人在這個基地上設有原子彈，這也引起了人們的不安。

「赤旗報」接着指出，自從美國侵略黎巴嫩以後，岩國基地的美國軍隊就處於備戰狀態，飛機裝上了炸彈，日落以後禁止士兵離開基地。八月二十八日，基地飛機場還禁止日本飛機降落。這顯然是要背着公衆在基地進行某種秘密活動。這條消息說，基地上有一些經過妥善掩蔽和戒備森嚴的倉庫。這些倉庫不是像基地上其它建築物一樣由日本工人建築的，而是由專程從美國來的工兵部隊建造的。

「赤旗報」報道，當地居民七月一日在基地區舉行了抗議大會，反對在基地停放載有原子彈的飛機。目前居民還在繼續進行鬥爭。

# 我農業生產大躍進 印度報紙同聲讚揚

要求耕作者研究中國先進方法

【中國新聞社北京十九日電】新德里消息：印度報紙讚揚中國農業生產大躍進。

「新印度時報」說，「中國在九年時間內在糧食生產方面不但作到了自給自足，並且還開始出口糧食。」

這家報紙說，作到這一點的重要原因「一方面是由於在中國已經以革命的方式進行了土地改革，另一方面農民們還在種籽、肥料和改良農具方面得到幫助，而這些東西不是由外國進口，而是在國內製造的。」

「印度快報」盛讚中國在大米生產方面創世界紀錄的成就。報紙指出，這種驚人的高額豐產是由於運用了先進耕作方法的結果。報紙要求印度的耕作者研究這些方法。

「印度快報」在一天的報紙上還報道了中國在水利和擴大灌溉面積，以及改良工具方面所取得的進展。報紙說，中國很快就趕走了饑餓的惡魔，這個惡魔曾經在很長的歷史時期內纏擾着中國。

# 葛羅米柯在聯大演說

（上接第一版）

葛羅米柯強調指出，美國在台灣海峽地區的行動以及它對人民中國的整個政策，激起了全世界的抗議。只要美國武裝部隊還沒有全部地永遠地從中國台灣和台灣海峽撤退，只要美國還沒有停止對中國內政的干涉，遠東就不可能有鞏固的和平。

葛羅米柯譴責美國所採用的軍事示威和用武力進行威脅的做法。他說，誰授權美國政府扮演世界憲兵的角色和干涉他國內政呢？蘇聯政府認爲，大會應當通過決議，禁止各國爲了進行恫嚇、訛詐和策劃侵略而調動它們的海軍和空軍，規定這些軍隊只在本國境內活動。

葛羅米柯指出，聯合國至今沒有中國代表這一奇怪的狀況是美國的敵視中華人民共和國的政策所造成的。

聯合國應當整頓自己的家務，給中華人民共和國的代表讓出聯合國中屬於他們的席位。蘇聯代表團要求做到這一點。

蘇聯代表談到近東問題說，由於美國和英國在近東的侵略，聯合國面臨着重要的任務。聯合國大會緊急特別會議曾經一致作出關於美國和英國應速把它們的軍隊分別從黎巴嫩和約旦撤出的決議。現在已經是應該研究一下爲了執行聯合國的這項決議作了些什麼事。既然外國撤退的日期仍然沒有確定，蘇聯保留權利，要求在會議上研究美國和英國在黎巴嫩和約旦的行爲以及它們遲遲不執行聯合國關於要它們撤退軍隊的決議的問題。

蘇聯代表呼籲停止在阿爾及利亞的流血戰爭，並且維護南阿拉伯小國——也門和阿曼的人民的權利，他們幾年來一直遭到英國轟炸機的野蠻轟炸。

葛羅米柯指出了軍備競賽的災難性影響和它給人類帶來的巨大損害。他強調說，蘇聯政府同過去一樣準備並且願意就裁軍問題進行有成效的談判。這種談判應當在平等的基礎上進行。蘇聯代表團主張成立這樣的裁軍委員會，其成員至少應有半數是沒有參加美國和英國所建立的軍事集團的國家，即社會主義國家和中立國家。

蘇聯政府過去和現在一直主張根本解決裁軍問題，即規定大量裁減各國的武裝部隊和軍備，禁止原子武器和氫武器、停止生產和從各國軍備中取締這種武器。

蘇聯代表團提交大會本屆會議討論蘇聯政府關於裁軍方面措施的備忘錄。蘇聯政府的備忘錄中提出一項計劃，其中包括有在裁減武裝部隊和常規軍備方面，以及在核武器方面的具體建議，還規定建立相應的國際監督，來監督裁軍措施的實現。

葛羅米柯說，當大會本屆會議在討論裁軍問題時，蘇聯政府認爲，聯合國應當把注意力集中在下列的迫切問題上：

1、立即普遍停止試驗原子武器和氫武器；

2、禁止使用宇宙空間於軍事用途，撤除外國在別國領土上的軍事基地以及在研究宇宙空間方面實行國際合作；

3、削減各國軍事預算。

蘇聯代表團建議把上述問題作爲大會議程的各個獨立項目加以研究，因爲這些問題的解決可以大大推進裁軍事業，並且對緩和國際緊張局勢有重要意義。

# 電力建設大躍進 今年增百餘萬瓩

## 三峽工程提前勘測·工程模型展出
## 大批原子能核能電站不久也將建立

【本報訊】據新華社北京十七日電：我國電力工業在新中國成立以來的八年中，發電量和設備增加容量都勝過了舊中國有電以來的六十八年。今年，全國的發電量又將比去年增長百分之四十二，達到二百七十五億度；新增加的發電能力，僅大中型電站預計有一百四十萬瓩，接近第一個五年計劃的後三年全國增加的發電設備容量的總和。按照目前水利電力部正在編制的一九五九年的計劃，明年的發展速度還要大大超過今年。

我國是世界上水力資源最豐富的國家，總蘊藏量達五億四千萬瓩；僅僅一條長江，就等於整個歐洲水力資源的總和。自中共中央提出了「水電爲主，火電爲輔」的電力工業長期建設方針後，水利電力部已經採取了一系列的措施。

## 大中型的水電站 今年建五十八座
### 百餘座大中型火電站亦動工
### 農村數千水電站上半年建成

今年新建和擴建的大中型水電站，已從原定的二十一個增加到五十八個。原定在第二個五年計劃中期或是第三個五年計劃期間開工建設的一些大水利電力樞紐，如甘肅的劉家峽、鹽鍋峽、湖北的丹江口、福建的古田溪、吉林的龍王廟等，現在都提前在今年上馬。各地在去年冬今春水利高潮中修建的大批中小型水庫和灌溉渠道，凡是可以發電的都要補建發電站；今後修建水利工程，都將同時配合修建水電站。

爲了不斷提高水電在整個電力工業中的比重，現在全國還有幾千名勘測設計人員在四十多條河流的幹支流上工作。長江三峽水利樞紐，就是正在積極進行勘測、設計的一個。不久以前，這個工程還曾被人認爲是渺遠的將來才能考慮的問題，現在根據初步選定的壩址和設想的建築方案製成的模型，也在工業交通展覽會上展覽在全國人民面前了。根據模型所示，將來從長江上游滾滾而來的湍急的江水，就將在這裏被兩百多公尺高的大壩擋住，順從地在廠房裏推動水輪發電和發出強大電流後再引向下游。在河流的左岸將開一道船閘，以便船舶通航。

長江三峽工程建成後，裝機容量將比目前正在建設中的世界上最大的蘇聯布拉次克水電站還大五、六倍，成爲全國電網的中心。

在積極發展水電的同時，各地爲適應迅速增長的電力需要，合理地利用動力資源，還正在建設大量的火力發電廠。今年全國建設的限額以上的大中型火電廠就有一百一十九個。

「大中小並舉，全民辦電」，今年上半年，全國已經建成農村水電站就有幾千座，今年多明春各省至少將有五個縣、一百個農業合作社實現初步電氣化。

在加速農村電氣化同時，幾百座大中型的水、火電站也在各省統一規劃下建立起來。其中僅限額以上的大中型電站就有一百七十七個，它們的設計能力五倍於目前全國所有發電設備能力的總和。

我國電業有着美好的前景，不久的將來，在我國遼闊的國土上將要建立起成百個大型水利樞紐。這些樞紐和無數個中小型的水、火電站結合在一起，將使遍佈全國的千川萬水馴服地爲我們發電灌溉。「南水北調」和「引江濟黃」的計劃也將實現，使缺水的黃河也能發出很大的電力。同時，隨着三峽水利樞紐的建成，全國將聯合成統一的電網。在動力資源不足而用電集中的地區，大批原子能和熱核能的電站也將建立起來。那時，不論城市或農村，電力就成爲人們生產和生活中最普遍的一種動力。黑夜將像白晝一樣光明，農民們多少年來夢想的「耕田不用牛，點燈不用油」的圖景，將在全國所有農村中實現。

# 滿腔反侵略怒火 解放軍練兵熱潮高

## 殺敵本領更強 誓把侵略者砸個稀爛

【據新華社北京十八日電】十天來，從長白山麓到康藏高原，從東海之濱到天山南北，被美帝國主義的軍事挑釁和戰爭威脅激怒了的中國人民解放軍駐全國各地部隊，懷着滿腔反侵略怒火，掀起了一個排山倒海的練兵熱潮，前線將士，邊疆戰鬥崗位的官兵，後方的領導機關，越練越強，越練越精。他們決心在敵人敢於把戰爭強加在我國頭上的時候，以無比強大的戰鬥威力，把侵略者砸個稀爛。

在海防前線，官兵們以「打一炮，進一步，飛一次，長一藝」的精神，利用每一個戰鬥間隙及時總結戰鬥經驗，學習新的戰術技術。空軍某部在幾次空戰後的戰評總結中，都找出了新的經驗和新的問題，並研究出下次戰鬥中敵人可能採用的新花樣，進行了針對的訓練。在最近一次空戰中，敵機的活動和他們事先估計的一模一樣，因此打了一個漂亮的空中殲滅戰。在砲兵和高射砲兵部隊裏，開展了「全能砲手」和「全面優秀」的訓練，砲戰中每個砲手都能相互交替操作，任何激烈的戰鬥大砲從不停止怒吼。這些部隊裏的炊事員、上士、文書、衛生員以及機關幹部也都做了「多面手」，學會幾個砲手和觀測手的動作，有的還成了出色砲長，能指揮砲兵作戰。後方的部隊，在隨時準備開赴前線打擊侵略者的壯志下，這幾天的戰鬥訓練成績突飛猛進。某砲兵部隊實現了「全能砲手」、「全面優秀」以後，經過幾天的日夜苦練，有百分之五十八的砲手學會了砲長的指揮動作，百分之三十的砲手學會了駕駛砲車。參加過一江山戰鬥的某砲兵部隊張永善排長說：我們白天射擊達優秀，夜間射擊也是優秀，在陸上能打，島上也能打，海上能打，在解放金門、馬祖和台灣的戰鬥中，步兵指到哪裏，我們保證打到哪裏，把敵人埋葬在我們的砲火之下。

海軍部隊的「全能手」在洶湧澎湃地出現着。駐青島的某艦艇部隊，經過五天六夜的突擊訓練，達到了「戰位全能」，每一個人都成了哪裏需要到哪裏去作戰的「全能水兵」。在「人人是教員，處處是課堂」的口號下，某海軍陸戰分隊學會了使用五種武器，每個通訊兵學會了「三能」和「四能」。裝甲兵部隊開展的「全能坦克手」運動，最近幾天捷報頻傳，全能坦克手成批地出現。駐長白山地區的某英雄營，在「化憤怒爲力量」的口號下，提前實現了「全能槍手營」，戰士們說：我們不僅能用自己手中武器消滅敵人，而且能用一切槍枝打擊敵人。某步兵團在「全能」之後，人人學游泳，現在可以遇水泅水，江河無阻，力爭全副武裝強渡江河不用船。空軍某部還出現了一批「全能機械師」和「全能特設組」，在戰鬥中能夠「一當十，十當百」地完成任務。駐成都地區的某空軍部隊在反侵略宣誓大會以後，官兵提出了一千一百多條戰鬥訓練的合理化建議，使「鐵鷹」的戰鬥威力更加提高。

# 皖百六十個農業社 中稻畝產逾三千斤

## 全省已割八百萬畝每畝平均逾千斤

【據新華社合肥十八日電】安徽省戰勝九十天的乾旱，兩千五百多萬畝中稻普遍開鐮收割。已收割的八百萬畝中稻，平均每畝產量都在千斤以上。

在收割得早的地區，已出現許多大面積豐產的社、鄉、縣。據悉，全省已有近三十個縣、市中稻平均畝產在千斤以上，其中郎溪、宣寧、岳西等縣平均畝產量都在一千五百斤以上。淮北新稻區臨泉縣平均畝產一千三百五十八斤。全省中稻畝產千斤鄉有八十九個，畝產千斤社有三百三十九個，三千斤以上的社有一百六十個。

# 閩省前線廣大民兵 英勇配合大軍作戰

## 設立支前組織加強聯防活動 在海防線上日夜都巡邏放哨

【新華社福建前線十八日電】在對敵鬥爭中久經鍛鍊的福建前線地區廣大民兵，英勇配合和支援解放軍勝利作戰。

前線各地民兵主動地同解放軍部隊加強了聯防活動，並成立了擔架、運輸、救護、消防和警衛等各種支前組織。在漫長的海防線上，民兵們日日夜夜配合部隊巡邏放哨。各個交通要道和村莊周圍，工廠、碼頭和倉庫旁邊，都有手持武器的民兵警惕地守護着。有一個時期洪水沖垮了某地的公路和橋梁，附近的民兵立即出動日夜搶修。敵人的砲彈只要在公路、橋梁旁邊一爆炸，民兵們便立即向爆炸點跑去，及時進行檢查或修復，保證前線運輸線的暢通。某鄉一支民兵隊在半個月中，就搶修公路四十四段次，共有十五公里多長，修復橋梁十四座，並幫助部隊運輸了大批物資，修築了許多工事。民兵何久宙、何明類等在搶修一段洪水沖塌的國防公路時，冒着暴雨，奮不顧身地躍入急流，用身體堵住缺口。有些地方的民兵還常常冒着敵人的砲火，幫助部隊運送砲彈，充當「運彈手」，狠狠地打擊敵人；又和戰士們在戰鬥的間隙，一起加修工事，向戰士們學習軍事技術。

前線民兵在英勇支援前線的同時，也積極勤勞地生產。白天，他們在田邊挖好防砲洞，堅持生產，夜裏，他們借着蒙蒙的月光下田勞動。他們還利用戰鬥和生產的空隙，開展敵前練兵運動，在部隊官兵幫助下，迅速提高殺敵本領。

福建前線廣大民兵已和解放軍官兵們結下了深厚的友誼。他們經常互相慰問，彼此幫助。戰士們把人民送來的慰問品轉贈給民兵，民兵們也把政府發給他們的獎品送給戰士。每當戰鬥剛結束，民兵們就挑着開水、紅薯湯，帶着自己栽種的瓜果和花生，送到陣地上，回去時又帶走戰士們的髒衣服，交給婦女支前隊員洗。他們表示，一定要作好解放軍的親密助手，共同完成解放金門、馬祖和台灣的光榮任務。

# 用實際行動回擊侵略者 福建實行全民武裝

## 積極增產鋼糧加速建人民公社

【本報福州十二日專訊】九月十二日中共福建省委召開地市縣委書記電話會議。省委書記江一眞代表省委號召全黨全民以戰鬥的姿態，進一步搞好鋼鐵生產和秋季田間管理工作，辦好人民公社，實行全民武裝，以實際行動粉碎美國侵略者的軍事威脅和戰爭挑釁。

江一眞首先部署了鋼鐵生產工作。他說，福建省自傳達貫徹了黨中央政治局擴大會議的精神後，領導重心已從農業方面轉到工業方面來，各地、縣委第一書記都親自抓鋼鐵，羣衆煉鐵的幹勁也很大，從這一段短時間來看，發展趨勢很好，九月五日全省土鐵日產量已上升到二百十一噸，全省已建成三千二百個煉鐵爐，有百分之四十多投入生產。

江一眞接着指出在大抓土鐵生產的同時，還要很好地抓鋼的生產。有煉鋼任務的地區，目前要加快建爐，訓練好技術隊伍，充分做好煉鋼的準備工作。

關於糧食問題，江一眞說，今秋要千方百計確保超額實現千斤省。

對於舉辦人民公社問題，江一眞說，福建省要求秋前基本完成人民公社的建社工作。這樣做的好處是：進一步提高了羣衆的積極性，推動了當前鋼鐵生產和秋田管理，更有利於秋後的生產規劃和安排。

江一眞在電話會議上，號召全省迅速開展全民武裝運動，粉碎美帝國主義軍事威脅。在廣大農村中，即應結合建立人民公社，逐步發展和壯大民兵組織，實行全民武裝。江一眞說，我們爲了對付美國侵略者及其走狗的挑釁，而實行的全民武裝，具有重大的意義，如果美國侵略者膽敢在台灣海峽發動戰爭，我們將全民奮起，配合前線三軍，堅決、徹底、乾淨、全部地殲滅來犯敵人。

# 粵各城鎮消滅四害 國慶節前基本實現

## 農村也將在今年內基本做到

【本報廣州十八日專訊】廣東省各地在秋冬期間將組織三次大規模的除四害突擊運動，城市城鎮在國慶前要做到基本四無，（無蚊、蠅、鼠、雀），農村也要在今年內基本達到四無。這是省委、省人委對各地的要求。

廣東省除四害講衛生運動，取得了很大成績。至八月份止，全省已有四個市縣，三千一百八十九個鄉（鎮）社達到基本四無。這些四無單位遍及全省，到處樹立了衛生工作的紅旗，爲今後的工作打下了良好的基礎，其他地區也大量消滅了蚊、蠅、鼠、雀及其孳生蕃息場所，並結合生產積肥，有力地支援了生產，城鄉環境衛生面貌大爲改觀。廣大勞動人民的精神面貌也發生了很大的變化，普遍養成了良好的衛生習慣。傳染病的發病數大大減少，勞動出勤率顯著提高。

省委、省人委在最近發出的指示中，要求各地秋冬多組織三次大規模的除四害突擊運動，城市城鎮一定要在「十一」前達到基本四無；農村要力爭在今年內做到基本四無，並逐級進行驗收。湛江、合浦專區係鼠疫發源地區，要首先實現無鼠專區，此外，還應該在除四害的同時，消滅白蟻。

## 大製滾珠軸承 陽春掀起熱潮

【本報廣州十八日專訊】陽春消息：陽春縣城鎮掀起了羣衆性的搞滾珠軸承的熱潮。幾天來，陽春縣城，各家各戶，都響遍了錘打滾珠的聲音。各單位生產滾珠軸承的勁頭很大。滾珠軸承廠職工提出每天生產時間延長三小時，生產率也由十多天只生產七套滾珠軸承提高到現在一天就能製出十二套。農具合作工廠也由過去一天只生產一套提高到現在一天能生產十二套。在幾天中，全鎮已製成了滾珠五千多粒。

## 海南保亭 瘧疾消滅

【本報廣州十八日專訊】海南島保亭縣，在本月中旬基本消滅了瘧疾。

保亭縣一向是瘧疾高度流行的地區，嚴重妨礙人民健康和勞動生產。今年初，該縣人民在黨委領導下，開展了大規模的抗瘧工作，經過九個月的奮戰，終於在本月十五日基本消滅了瘧疾。保亭縣的抗瘧工作是結合除四害、講衛生運動來進行的，因此能在短短的九個月中獲得成效，基本消滅了瘧疾。

韶宗道。

人工繁殖魚苗

順德縣北滘農業社採取人工繁殖魚苗的有效措施，使塘魚生產大躍進。圖爲該社技術員在鱅魚身上注射刺激素，促進魚

# 雄鷹嚴陣待戰令

福建前線通訊　新華社記者徐學增

「祖國領空有我在，不許敵人來破壞；空中強盜敢侵犯，打碎它的狗腦袋。」這是福建前線空軍某部戰士寫的一首詩，並且已經配了譜在機場上雄壯地唱着，這支空軍部隊最近創造了擊落擊傷美製蔣機三架的戰績，戰士們那種氣吞山河的戰鬥決心和壓勢沖天的旺盛士氣，比這首詩還要強烈得多。

記者來到這個機場，見他們正在日夜忙着準備戰鬥。他們的口號是：「把憤怒變成力量」，「把決心變成行動」。

在「勒緊美帝國主義脖子」的口號下，戰士們更加勇氣百倍，鬥志昂揚。飛行員姜賀軍，接到家信說母親重病要他回家看看，他悄悄地把信藏起來。後來母親病故，家裏再三催他回家料理喪事，他依然表示要在前線上隨時等候戰鬥命令，消滅敵人，他與未婚妻約好的結婚日期，也推遲了，他說：「我要和美帝國主義幹到底，叫它嘗嘗我們的厲害！」

在指揮室裏，我訪問了空軍一級英雄劉玉堤，他在朝鮮戰場上，幾個月擊落擊傷美國飛機八架。現在，他在祖國的海防前線時刻準備指揮和帶領戰友從空中消滅敵人。他說：「美國是我們的手下敗將，今天又要與中國人民爲敵，那眞是飛蛾投火自找毀滅；解放祖國的領土是我們的責任，如果它膽敢加以干涉，挑起戰火，我們就配合陸軍海軍徹底把它消滅。」

整個機場上，官兵們對美帝國主義都是這樣蔑視和憤恨，在牆報上，一首快板詩寫道：美國兵，眞稀鬆，朝鮮戰場當敗兵；這次在中東出了醜，妄想到台灣來逞兇；敗兵實在不自量，有眼不識泰山峯，六億人民怒火起，怎能讓你來耍威風。

在這些緊張的日子裏，飛行員們除一等戰備外每時每刻都在進行戰術學習。曾在朝鮮戰場上擊落擊傷美機四架，立過一等功的張守監和最近在福建上空帶隊參加戰鬥的張劍虎，站在機場草地上，雙手臨空地比劃着如何指揮如何編隊，如何搜索，如何攻擊，如何協同等等問題。張劍虎笑着對記者說：「紙老虎要當活老虎打，我們政治掛了帥，還要有正確的戰術思想作指導，勇敢再加上戰術和技術，就是百戰百勝。」飛行員們，天不亮就來到機場，進行戰術學習，錯了不放鬆一次消滅敵人的機會。他們常常冒着烈日，在四十度高溫的航空座艙裏，一坐就是幾個鐘頭。天黑了許多人還等候在機場上，準備頂着星星去殺敵人。地勤人員日日夜夜在飛機旁辛勤地工作，像保護自己眼睛一樣細心地維護每一架飛機。他們的口號是：「故障不過夜，故障不上天」。最近分別榮立集體二等功和集體三等功的兩個機組，寧願吃不上飯，睡不好覺，也要把飛機維護得使飛行員滿意地飛上天去，順利地消滅敵人。這個機場上的形勢正如戰士詩中形容的：雄鷹昂立排成行，怒視天空和海洋；一聲戰令騰空起，管叫美蔣見閻王。【新華社福建前線十九日電】

# 廣東省人代會今在廣州開幕

【本報廣州十八日專訊】廣東省第二屆人民代表大會第一次會議定本月二十日在廣州舉行。

會議將聽取陳郁省長的廣東省人民委員會工作報告，並選舉廣東省人民委員會組成人員，廣東省高級人民法院院長，海南、汕頭、湛江、佛山、高要、韶關、惠陽、合浦等地區中級人民法院院長和第二屆全國人民代表大會代表。會期預定七天。

# 粵省各鄉社普遍建公路

【本報廣州十八日專訊】廣東全省即將湧現一個鄉鄉社社建公路的高潮。使全省除個別深山之外，所有的農業社基本上都有公路通達，可以利用汽車運輸，以迎接工、農業生產大豐收的高潮。

廣東農民在今年開始即已感到有迫切修築公路的需要，在今年一月至八月期間由民辦投資在省而建成已通車的公路就達五千一百多公里，比五七年全年多兩倍多，尚有社鄉之間短程三里兩里的公路未計在內。五華等山區縣份工程特別大。往年由國家投資需要幾個月始能完成的工程，現在由羣衆自辦，很短期間就能辦妥，如廣寧縣北市鄉農民在一夜之間就建成一座長三十公尺的木橋，海南瓊山縣十字路鄉農民接連修建了四通八達的公路二百多公里。全省交通最發達的僑鄉台山縣也新建成由端芬通至大隆洞、海晏通至汶村幾段公路。

由於新公路的建成及工、農、副業生產的發展，八個多月，全廣東省的貨運週轉量比去年同期增加了七成六，許多山區的物產都能從新建成的公路源源運出。

交通部門原訂規劃，今年廣東新建公路爲一萬三千五十九公里，但根據目前農民對汽車運輸貨物的迫切需要和修建公路的積極努力，這個指標將被大大超過。

## 茂名建土高爐已有九十多座

【本報廣州十八日專訊】茂名消息：茂名縣全面發展鋼鐵工業，到目前爲止，全縣建成的煉鐵土高爐已有九十多座，皆陸續投入生產，此外即將動工興建的有一千三百多座，預計到下月中旬將有二千座高爐投入生產，屆時可日產鐵一千噸以上。

# 蘇聯貨車一批運粵

【本報廣州十八日專訊】廣東各地正感運輸工具缺乏，未能滿足工、農業生產躍進要求的時候，運來了一批蘇聯貨車，充分表現了蘇聯兄弟般的友誼。

這一批蘇聯吉斯牌一六四型新貨車共八十六輛，是在本月上旬分批運到的。吉斯牌貨車有六個汽缸九十七匹馬力，載重量爲四噸，已分發至廣州、韶關、汕頭、海南、高要等地運輸站使用，效能極爲良好。

## 廣東各屬新聞

**海豐**　▲海豐縣馬宮鎮長新漁業社，最近進行選花式養貽貝成功。選花式養貽貝是用雜木柱子（每支七至八市尺）插在海中，再在木柱層層圍上破網紗，每層網紗上面放下貽貝苗，每枝柱子放養四百粒苗左右。

**新會**　▲新會縣司前區建成機械廠，並大量生產滾珠軸承。質量很好，每分鐘能轉一千轉，計劃今年內生產一萬套。今年還準備大量生產深耕單鏵犁，製造剝麻機等。

**清遠**　▲清遠縣人民醫院在城鎮內開設「家庭病床」。設「家庭病床」能使病人習慣家庭環境，便於家人照顧病人。對留在「家庭病床」醫治的病人的護理，除服藥及其他一般非技術性護理交由家人遵照醫生囑咐協助做好外，其餘都按照住院醫療程序辦理。

# 偉大祖國電影月 廣州下月內舉行

## 陸續映十餘部國產新片

【本報廣州十八日專訊】在全國人民歡騰慶祝國慶的日子裏，廣州市將舉行「偉大的祖國電影月」，全市廿家電影院從十月一日起先後放映「黨的女兒」、「勞動萬歲」等十餘部國產彩色、黑白故事片、紀錄片。

「黨的女兒」是一部彩色故事片，由「白毛女」女主角田華主演，「勞動萬歲」是大型寬銀幕彩色紀錄片。此外還有反特故事片「徐秋影案件」，戰鬥故事片「虎膽英雄」、「民兵的兒子」、舞台藝術紀錄片「珍珠記」、「荒山淚」、「穆桂英掛帥」，紀錄片「紅旗頌」等十餘部國產新片。

# 參加九龍暴動後又赴穗爆破 蔣特伍澤光在廣州伏法

## 另六人三名處死三名判處徒刑
## 柯啓蕃羅偉翎自首獲寬大處理

【本報廣州十八日專訊】十八日，廣州市中級人民法院在廣州體育館舉行宣判大會，依法判處伍澤光、黃國昌、凌華、陳和等四人死刑，立即執行。判處特務分子周澤菴無期徒刑，伍尚贊有期徒刑二十年，程水生有期徒刑十五年。會上，廣東省廣州市人民檢察院依照國家政策，宣布對投案自首的特務分子柯啓蕃和羅偉翎兩人免予起訴。

**伍澤光**　特務分子伍澤光，在香港參加美蔣特務組織，擔任「西江反共游擊救國軍」小隊長，企圖進行騷擾破壞活動。一九五六年十月，蔣介石國民黨匪幫在香港九龍暴亂事件，伍澤光積極參加搬運火水焚燒，同年十二月，又參加蔣賊「中委會」，受特務技術訓練，被委爲「聯絡員」，領取特務活動經費後，於去年一月先後數次潛回廣州，搜集軍事、政治、經濟等情報，發展伍尚贊參加特務組織。回香港後，又介紹一匪徒參加「中委會」。對該匪潛入廣州進行爆破活動的計劃，伍也參與商議共三次。

**黃國昌**　黃國昌是蔣賊「情報局」的特務分子。一九五五年借參觀蘇聯展覽會名，潛入廣州積極收集各項情報，交給特務機關。一九五六年二月去台灣蔣賊「國防部情報局大陸工作人員訓練室」，受特務技術訓練。受訓後，即被派任爲「廣三鐵路行動組中尉組長」，負責廣三鐵路沿線發展組織，收集情報，調查破壞目標，陰謀進行爆破等反革命活動。

**凌華**　凌華也是蔣賊「情報局」的特務分子。在一九五五年四月間，在香港參加特務組織，受密寫、策反等訓練，於一九五五年十一月間，以參觀蘇聯展覽會名義潛入廣州，收集我軍事情報後，回香港向特務機關匯報，並介紹數人參加特務組織。一九五六年六月，凌華再潛入廣州，爲我所發現，因其坦白較好而給予寬大處理。但凌犯回港後，又先後參加蔣賊「情報局」等特務組織，並拉攏多人參加，特務機關委任其爲「組長」，接運反動傳單，領導其他特務分子，再次潛入廣州，圖謀進行張貼反動標語等反革命活動。

**陳和**　爆破兇犯陳和是蔣賊「情報局」特務分子，陰謀於去年國慶節在廣州製造爆炸、暴亂。特務分子陳和在歷史上又是流氓、騙子、走私犯，參加僞廣西省政府領導的「第三情報組」任情報員，並介紹一人參加該特務組織。解放後，仍不悔改自新，一九五〇年三月，伙同特務分子在梧州街上散發反動傳單，冒充人民解放軍，以禁止使用港幣名義向商人勒索。

**周澤菴**　被判處無期徒刑的特務分子周澤菴，去年八月在香港參加蔣賊特務組織，受密寫技術訓練，約定通訊暗號，接受搜集情報和發展特務組織的任務，潛入廣州後，積極進行反革命活動，回到香港向特務機關匯報其在廣州所搜集到的情報，並再度潛入廣州，發展一個對象參加特務組織，指定其化名和代號，授予密寫訓練，交給通訊暗號與香港特務機關通訊地址，指示收集防空司令部情況等，周澤菴在潛穗期間，還把軍事倉庫等情報向特務機關報告，公安機關在逮捕他的時候，繳獲他的密寫顯影藥水等罪證。

**伍尚贊**　特務分子伍尚贊，解放前依附封建勢力欺壓農民。解放後，對人民政府極爲不滿，屢次造謠。一九五七年一月，經特務分子伍澤光介紹，參加蔣賊「中委會」特務組織，並接受發展組織、搜集情報等任務，先後三次與香港特務機關聯絡，並企圖發展其同鄉四人參加特務組織。

**程水生**　程水生是蔣賊「中委會」特務組織的情報員，受過密寫、顯影等特務技術訓練，接受搜集情報的任務。潛入廣州後，積極進行反革命活動，多次寫信向特務機關匯報，並刻單字印章一批，作特務活動之用。羣衆發現了他進行特務活動的可疑，即向公安機關檢舉。

在宣判大會上，廣東省廣州市人民檢察院依照「坦白從寬，抗拒從嚴」的政策，宣佈對於投案自首的特務分子柯啓蕃和羅偉翎兩人免予起訴的寬大處理。

**柯啓蕃**　柯啓蕃於一九五四年十二月在香港參加蔣賊「情報局」特務組織，一九五五年一月，往台灣受特務訓練，去年四月，接受任務潛入廣州。由於害怕被發覺，不敢進行特務活動，又感到繼續當特務無前途，回想在港時所見到祖國建設突飛猛進，覺得只有向人民政府坦白，才有出路。今年二月二十七日，由香港回來，即向公安機關自首。

**羅偉翎**　羅偉翎於今年三月在香港參加蔣賊「北京情報站」，被委任爲「中委會二組」特務組長，經過短期密寫、搜集情報等訓練後，領得特務活動經費，四月潛來廣州。後因感到祖國到處是大躍進，無法活動，思想苦悶，想到祖國建設的大躍進，終於選擇了坦白自首的道路，向公安機關交代了其罪行。

在宣判後，廣州市副市長孫樂宜向到會的四千五百多羣衆講了話。他強調指出：在工農業生產大躍進的同時，必須警惕帝國主義及其走狗特務們的陰謀，他們如敢於進行破壞活動，就給予嚴厲鎮壓。

# 工務局昨批准圖則 中華校舍即行修繕

## 黃祖芬稱一切已安排只待動工

## 該校收到各界慰問金已逾五萬

【本報訊】港府工務局已正式批准中華中學修繕校舍樓宇。昨日下午，工務局已將許可證發給中華中學所委託繪修繕校舍樓宇藍圖的則師樓。中華中學校舍樓宇即將動工修繕。

據該校校長黃祖芬稱：學校對校舍樓宇的修繕，一向都作積極的準備，到目前爲止，一切修繕校舍樓宇的準備工作已完全安排妥當，學校即行在校舍樓宇四周搭施工架。

【本報訊】堅持愛國主義教育的中華中學開課已有兩週了。連日來學校仍繼續收到港九各界人士致送的慰問金，截至昨日止，該校共收到港九同胞的慰問金五萬二千七百零五元三角，另美金二十元。

昨日由本報轉交的慰問金有香港中國實業銀行全體職工八百元及聚興誠銀行全體職工二百二十五元，另兩行的慰問信一封。該校昨日收到華潤公司職工致送慰問金七千一百零七元。

# 工聯代表訪警務處 要求制止美蔣活動防止暴亂

## 指出美蔣特務猖獗揚言搞杰嘢 當局應切實負責確保社會安寧

## 警務處長表示將盡力負責治安

【本報訊】港九工會聯合會爲美蔣特務分子企圖製造新的暴亂事件，要求警務處採取切實有效措施，保障全港工人居民生命財產安全，確保社會安寧；由五十七間工會選派出代表五名在本月十七及十八兩日往見港府警務處長。十八日由警務處長麥士維接見，十七日由警務處秘書黃永賢接見。代表們在兩次到警務處時，強調指出警方對美蔣特務的破壞活動應負責予以制止，並須有效維持治安。

工聯會代表在警務處時，曾指出近來美蔣特務大肆活動，從報章揭發的事實，美蔣特務是企圖製造新的暴亂事件。有些美蔣分子公然在廠內揚言要搞一次比一九五六年更杰嘢。荃灣有些紗廠內的美蔣分子橫蠻毆打工人，有些美蔣分子手揸三角鐵插在檯上，並恐嚇工人過個牙擦就砌邊個，邊個話大陸好就做瓜邊個。有些美蔣分子還威脅工人不能參加工會。工聯會代表認爲警方應切實負起責任，制止美蔣的罪行及防止暴亂事件的重演。警務處長表示警方將盡力負責保護香港治安秩序。工聯會代表指出照警務處長的意思，是否保證無暴亂事件發生？麥士維答覆工人如有什麼事情發生，你們可以用書面意見或親自來見我，我就會處理嘅嘞。代表們再三提出警方要切實負起責任，確保香港社會的安寧。

工聯會代表在見警務處長時，並提到最近各工會收到警務處的一份通知書，各業工人紛紛表示不滿，認爲年年我們籌備慶祝國慶節，年年都收到通知信，警方是否想限制我們慶祝國慶？警務處長說「並無限制你們慶祝國慶的意見。」代表們表示將意見帶回給各業工人知道。警務處長表示警務處在國慶節期間將派出大批警察出來維持秩序，希望工人居民和警方合作。代表們指出：「如果警方切實負責採取有效的措施，制止美蔣特務的破壞活動，確保社會安寧，在這方面相信是一定得到香港的工人居民的合作的。」工人代表們表示警方應制止美蔣分子的破壞活動後即辭出。

# 港府發言人昨證實 石硤尾街坊會進行非法活動

## 陳昭發是個歹徒已被警方拘捕

【本報訊】港府發言人昨日向文匯報記者證實，深水埗石硤尾新村街坊福利會，係被社團註冊官（即警務處長）下令解散，理由爲該會組織被利用來進行非法活動。

港府發言人說：本月三日，社團註冊官根據社團條例第五節第六小節之規定，通知該會決定要撤銷其社團註冊，並循例給予該會提出反對理由之機會。社團註冊官此項決定之原因，係根據社團條例第五節第五小節（B）項之規定，因爲社團註冊官認爲該會正被利用來進行非法活動。

到本月十六日，社團註冊官接獲該會覆函，說是已接到上述通知，並已決定解散。那就是說，該會並未能提出反對官方撤銷其註冊之理由。

按：社團條例第五節第六小節之規定大致爲，如社團註冊官根據條例規定之理由，可以決定撤銷某一社團之註冊，而在撤銷之前，應將此意圖通知該有關社團之在職人員一人或數人，使有機會提出不應撤銷註冊之理由。社團條例第五節第五小節規定：社團註冊官如認爲適當，有權根據該節開列之理由撤銷任何會依法申請豁免註冊之社團的註冊，該節（B）項開列的理由是：「該會社似受利用作不法情事、或作妨害本港治安、福利或良好的秩序情事者。」

港府發言人昨日並證實該石硤尾新村街坊福利會「理事長」陳昭發，已於四個月前被警方拘捕，理由是警方認爲他是不良分子。

**天氣　潮水**

輕微東南風。除間有驟雨外，天色頗好。

高潮　凌晨二時四十五分　下午五時廿分

低潮　上午九時五十九分　晚上八時二十三分

# 蔣特把持石硤尾街坊會 社會人士多數不願涉足

【本報訊】蔣特務及十四K黨把持的石硤尾新村街坊福利會，被當局下令解散後，昨天已閉門辦理結束事務。

據說，這個具有特殊性質的「街坊會」於一九五五年成立，當時第一屆理事長，就是四個月前被警方拘捕的陳昭發。

據街坊透露，該「街坊會」成立以來，經濟來源不明，雖一直「虧本」，但不足款項由陳昭發向外張羅。不僅如此，該會還設立一個「義務寫信處」，進行別有企圖的活動。據說，自前年蔣幫特務製造九龍大暴亂之後，該會活動，已引起居民及各方面的注意。若干知名的社會人士爲明哲保身計，都不敢涉入其中，因此，在該會第二、三屆成立典禮中，絕少社團知名人士參加。反之，卻平添許多來歷不明的人物。石硤尾坊衆對這個特殊的會所被令停辦顯然並不關心，因該會根本談不到替居民謀利。相反，如果繼續聽其存在，居民勢將受到蔣幫及十四K黨更多的陷害。

# 一港府文員 判罰復撤銷

【本報訊】一名港府文員，因涉嫌爲十四K黨徒，被九龍法庭判令簽保五百元，爲期兩年。疑犯昨延梁永濂大律師向高院上訴，反對該項判令，結果上訴得直，獲准將該判令撤銷。

該案上訴人張樹榮，廿三歲，民航處僱員，於本年六月十六日在九龍祈禮頓法官庭以涉嫌爲十四K黨徒，被判令簽保。

# 中區特別交通措施宣佈

## 由今日半夜起至明日中午止 部分車場街道不得停放車輛

【本報訊】明日（星期日）上午在紀念碑擧行「不列顛戰役」紀念典禮，屆時中區特別交通措施，已由警務處宣佈。

今日（星期六）半夜起，至星期日上午十一時左右止，下列車場禁止停放車輛：皇后像廣場、干諾道由雪廠街至美利道之一段、炮臣道由干諾道至遮打道之一段、會所街及美利操場。

在上述時間內，如在此等地方發現停放車輛，警方得逕將車輛移去，不須通知車主。香港會對面中區新填地，設有公衆停車場。

在星期日上午九時三十分至上午十時二十分左右，下列各街道將禁止交通來往：遮打道由畢打街至美利道之一段、干諾道由畢打街至美利道之一段、雪廠街由干諾道至遮打道之一段、美利道、炮臣道由干諾道至德輔道中之一段、畢打街由大道中至德輔道之一段、上亞厘畢道由下亞厘畢道至斜路之一段。

來往干諾道之車輛將改經畢打街、德輔道及大道中行走，來往炮臣道者將改經大道中行走（即不須繞過木球會場），來往遮打道者將改經雪廠街及德輔道行走。

# 香港商業代表團 十一月赴南美洲

## 行期個多月由郭贊率領

【本報訊】港府工商業管理處長嘉士昨宣佈，本港派往南美國家之商業代表團將由郭贊率領，其他團員有新昭和行之P．V．博郭路及工商業管理處助理處長藍爾。該商業代表團是由工商業管理處接受貿易及工業諮問委員會之建議而組成的，但香港西商會、中華總商會及中華廠商會，均將共同擔負該代表團之一般費用。

該代表團準備訪問古巴、海地、多明尼加、哥斯達黎加、委內瑞拉、巴拿馬、瓜地馬拉、厄瓜多爾、秘魯、洪都拉斯等國，並由該處訪問牙買加、千里達及英屬圭亞那等地方之貿易官員，以便與私人接觸。該代表團暫定十一月三日起程，預料將在十二月十五日左右返港。

# 涉嫌黑社會人物 五百多人被扣留

## 警務處昨公佈官方數字

【本報訊】港府警務處宣佈：「在過去三日內，香港警方繼續對三合會採取行動，又有一百五十四人涉嫌係三合會會員被刑事偵緝處扣留。截至本星期三止，涉嫌係三合會會員被捕者，已有五百四十九人。」

# 啓德機場 淩晨小火

【本報訊】今晨一時左右，啓德機場跑道有一輛工程車發生火警，旋即被撲滅，未有一人傷。

# 蔣特在港製造暴行 台灣蔣幫大加讚賞

## 數名暴徒自港赴台受到「歡迎」

## 更證明危害香港安全者乃蔣特

【本報訊】在九龍暴動中搶掠、奸淫、放火和破壞居民生命財產安全的暴徒，在台灣受到「熱烈歡迎」，並稱爲「忠貞義士」、「反共義士」。僅此就足以說明破壞香港秩序、威脅和危害香港居民生命財產的，就是美蔣特務，這種威脅和危害的根源，就是來自美蔣集團侵佔下的台灣。

台灣蔣介石賣國集團的「中央社」前天自基隆發出的消息說：「前年在九龍護旗的忠貞義士曾巖順、何坤、林欽泉、彭名中、劉志民、唐年武、林良、莊通、葉鑑洪及孫振漢等，由香港乘四川輪於今日上午到達此間，即由各界代表接往台北，獲得政府妥善的安置。」「這十位義士在九龍鑽石山等處做工渡日。前年雙十節，港九僑胞正擬大慶祝時，共匪派爪牙數十人，從中搗亂，並毆我國人，這十位義士，激於義憤，奮不顧生命保護國旗，曾與共匪爪牙作劇烈的搏鬥，結果匪徒多敗。但因觸犯法律被拘，判處離境。」

「中央社」昨天又自基隆發出的消息說：「四十五年雙十節在九龍因保護青天白日滿地紅國旗，抗拒共匪爪牙的挑釁而被捕的義士曾巖順等，於被香港判刑十八個月後，判令遞解出境，昨（十八）日搭乘「四川」輪抵達基隆，受到各界同胞熱烈歡迎。」

九龍暴行的眞相早已大白於世。雖然前任港督葛量洪在他的九龍大暴動報告書中，極力爲美蔣開脫罪行，認爲這次暴動是黑社會人物作祟。但台灣蔣介石[illegible]

# 會仔齊集好彩茶樓 追領月餅連日撲空

## 茶樓通告暫停分派會仔鬧哄哄

【本報訊】昨日有數百個「月餅會」會仔，到九龍城衙前圍道好彩茶樓領取月餅，但該店樓下服房外却貼着一張通告，上面寫着：「會餅趕製不及，今天暫停分派」。結果，會仔至昨天下午五時仍未領到月餅。

好彩茶樓是一九五五年開張的，平日茶市頗旺，去年前年都有舉辦「月餅會」，去年的會仔多數是熟客。該茶樓去年農曆八月開收的「月餅會」，每份三元，全年卅六元。據該茶樓伙計說：去年的「月餅會」份數約五千份，會銀總值約十六萬元。會仔多是小販、工人及九龍城的街坊。

「月餅會」會籌中，是訂明今年農曆八月初一至初十取餅。到了初一，就有人去拿月餅，該茶樓的人說暫時未有餅，改期爲初六至初十取餅；因此前日（初六）去領餅的人就更多。但茶樓方面只在上午派了一輪月餅，下午便停止派。昨晨九時許，會仔再到該茶樓取餅，推舖內無負責人跟他們接頭，於是數百個會仔圍在茶樓門口，有些還上二樓守候。據說到了下午二時許，該茶樓一個職員和幾個會仔會上警署談論。該茶樓樓上茶市昨仍照常營業。

月餅會會仔齊集好彩門前候領月餅
（本報攝）


增光衣車公司

明日開幕

賓嘉待招　會酒備謹

中午十二時至下午二時

車衣產國營專

免費修理・保用永久・實惠經濟・優良品質

無敵牌
華南牌
標準牌
飛人牌
五一牌

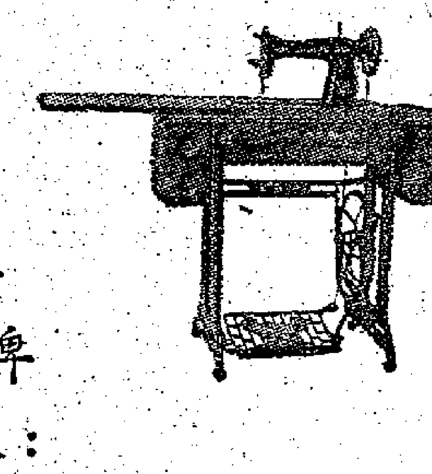

開幕大贈送十天：

新張期內凡購各種衣車一律贈送國產剪刀一把各色線轆二打、衣車附件一盒另繡花針板、捲邊靴等。

附設婦女縫級班

地址：九龍城獅子石道47號　電話：54016



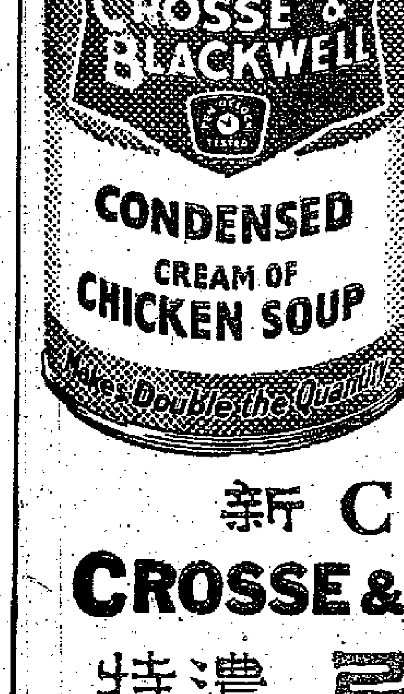

雙料份量！

新 C & B 牌

CROSSE & BLACKWELL

特濃 忌廉雞湯

C & B 牌罐湯之新貢献！
加等量水份每罐能得加倍湯量可供美味濃郁之忌廉雞湯四客另有忌廉白菌湯蔬菜湯牛尾湯及番茄湯。

總代理
和記洋行

C & B 牌爲百餘年歷史之著名罐湯



賀佳節飲名酒

港九各大酒行・食品公司・辦館士多均有發售

總經銷處

中國酒業貿易有限公司

亦實樓大廈五樓　電話：441089

香港代理處：五豐行　中國銀行大廈三樓

# 爲祖國繁榮富强而歡呼
# 工商界決辦大歡宴
## 定於國慶節日起一連歡宴三晚
## 籌委會昨函邀工商界人士參加
## 澳各界同胞積極進行籌祝工作

【本報訊】港九工商界慶祝一九五八年國慶節籌備委員會工作現正積極進行。工商界除參加十月一日在金陵酒家舉行的各界慶祝大會外，並定十月一日、二日、三日，一連三晚在廣州酒家舉行大歡宴。

該會昨天致函工商界人士，邀請報名參加。函內稱：「中華人民共和國第九屆國慶節即將到來了。過去一年來，祖國在社會主義建設總路線的光輝照耀下，六億人民發揮了史無前例的威力，表現了驚天動地的英雄氣概，目前正以『一天等於二十年』的建設速度向前邁進。在祖國的錦繡河山上，每一座城鎮，每一個村莊，從工廠到合作社，從機關、學校到每一個家庭，到處熱火朝天，人人幹勁百倍，大家都要爲社會主義的美好前途而貢獻出自己至最大力量。具有敢想敢說敢幹的新英雄風格的人物風起雲湧，鼓動世界神話般的生產捷報頻傳。今年鋼產指標比去年翻了一倍，農業豐產衛星接連出現。建立人民公社的高潮已經到來，祖國人民的生活必將由此更趨美好，祖國的社會主義建設必將有更大躍進！在國際上，由於祖國日益繁榮壯大，而且執行的和平外交政策，又符合全世界人民利益，已成爲保衛世界和平的重要力量，國際威望日益提高！凡我同胞，在此稍令人萬分振奮的形勢下，欣逢第九屆國慶節，自應熱烈舉行慶祝，共同爲祖國之繁榮富强而鼓舞歡呼，現在，港九工商界慶祝一九五八年國慶節籌備委員會已於八月二十八日宣告成立，決定了參加十月一日在金陵酒家舉行的『港九各界慶祝一九五八年國慶節大會』，並定於十月一日下午六時、十月二日下午六時以及十月三日下午六時（六時遊藝開始，八時入席），一連三晚在廣州酒家舉行港九工商界慶祝一九五八年國慶節大歡宴。本會爲了積極進行各項籌備工作，經於九月一日起假中華總商會十樓開始辦公。爲此專函奉達，尚祈撥冗光臨，並希從速報名參加並洽購餐券爲荷！」

【本報訊】澳門消息：澳門各界同胞慶祝中華人民共和國一九五八年國慶節大會常務委員會，十七晚在中華總商會舉行第三次會議，會議由該會主任委員何賢主持。會中除商討總務、宣傳、聯絡、游藝各部及美術組、電影組的工作報告外，還決定經費國旗，供應各界購買。

又訊，澳門各界慶祝國慶籌備委員會聯絡部於前兩晚在街坊福利會舉行第三次會議，出席的坊衆代表八十餘人（包括十八個街區），分別報告籌祝國慶工作。

據悉：今年慶祝國慶的街區計有海傍、海邊、新馬路、新橋、下環、永坑局、荷蘭園、營地大街、板樟堂、十月初五街、草堆三街、菓欄街、爐石塘、福隆八街、青洲、台山、望廈和三巴門十八個街區，由九月廿八日起直至十月四日均有街坊進行慶祝聚餐。

# 美帝狂妄侵我領土
# 港九工人憤怒抗議
## 繼續簽名擁護周總理嚴正聲明

【本報訊】憤怒的香港工人羣衆展開了如火如荼的簽名運動，抗議美帝國主義侵略。連日來，又有紡織染等十多間工會舉行集會。在這些集會上，工人們痛斥美帝罪行，並表示對周總理的聲明的堅決支持。

**紡織染** 港九紡織染業職工總會前晚舉行理事會議，理事們一致表示堅決擁護周總理關於台灣海峽局勢的聲明，抗議美帝對我國進行武裝侵略和挑釁。理事們一致認爲：必須立即廣泛展開簽名運動，擁護周總理聲明，全業工人、家屬、親友等都動員起來，聲討美帝侵略罪行。

**電燈** 電燈工人一百多人十七日晚上舉行座談會，抗議美帝侵佔台灣。會上工人警告美帝：如果美國仍執迷不悟，絞索已套在脖子上難逃絞死命運。工人們決定用簽名的行動，抗議美帝侵佔我國領土台灣，擁護周總理關於台灣海峽局勢的聲明。

**油漆** 港九油漆業總工會十八日晚召開座談會，到會工人紛紛斥責美帝國主義對我國的侵略行爲，表示擁護周總理聲明，大家一致決定展開簽名運動。

工人們在會上痛斥美帝，他們說：「杜勒斯和艾森豪威爾說我們要解放金門、馬祖和台灣是『侵略』『擴張領土』，眞是豈有此理，美國離台灣萬幾里，派海陸空軍來駐台灣及台灣海峽不是侵略，我們解放我國神聖領土——台灣反說是侵略，這簡直是強盜的理由。」

**搭棚** 港九搭棚同敬工會十七日晚召開代表會議。與會代表們憤怒地說：「中國人民係唔怕原子彈的，如果美帝膽敢發動戰爭，一於打過佢。」一位理事說：「台灣一定要解放，現在全國人民已經動員起來，如果美帝一定要侵略，台灣海峽就係佢的葬身之地。」

會上一致決定展開簽名運動，抗議美帝挑釁，堅決擁護周總理聲明。

**郵務** 香港郵務職工會十七日晚召開工人擴大會議，抗議美帝侵佔我國領土台灣，威脅遠東及世界和平。

會上工人們指出：台灣是我國的領土，解放被蔣介石賣國賊無據的台灣和沿海島嶼，是我們的神聖不可侵犯的權利，絕對不容許美帝國主義者的干涉。

工人們決定要展開簽名，以表示全港九郵務工人擁護周總理嚴正聲明、反對美帝侵佔我國領土台灣的決心。

**煤氣** 煤氣工人十七日集會抗議美帝武裝挑釁，侵略我國領土台灣，到會工人一致表示堅決擁護周總理對台灣局勢的嚴正聲明，抗議美帝侵略台灣。

會上工人們回憶起多年以來美帝對中國的侵略，美侵略軍殘殺我們同胞，姦淫擄掠，無惡不作，人人火滾，個個憤怒。

會議一致通過簽名擁護周總理聲明，抗議美帝侵略台灣。

**樹膠塑膠** 港九樹膠塑膠業總工會十六日舉行集會，會上一致通過展開簽名擁護周總理關於台灣局勢的聲明、反對美帝侵佔台灣的運動。會上工人情緒激昂，對祖國堅決解放台灣充滿勝利信心，對美帝的猖狂挑釁無比憤慨。

工人們說：「我們解放台灣力量充足，全國人民已動員起來，武裝起來，現在全國皆兵，佈下天羅地網，堅決要做拉緊絞索的執刑人。」

工人們說：「我們的朋友遍天下，我們最忠實的朋友蘇聯，已表示美帝侵犯中國就是侵犯蘇聯，中國人民已經不好惹，再加上強大的蘇聯，美帝如膽敢動我們一下，絞刑實行走鷄，毛主席已經給美帝算定了。」

**車打** 港九車床打磨職工會十七日晚舉行代表擴大會議。

工人們說：「過去美帝在朝鮮戰爭中，早已嘗過了人民志願軍的苦頭了，今天若還不吸取失敗教訓，立即把第七艦隊從台灣海峽撤退，結果一定會全部葬在鹹水海餵大魚。」

工人們指出：「解放金門、馬祖、台灣及沿海島嶼是我國內政，絕不容許任何人干涉。祖國六億人民今天正以熱火朝天的幹勁，建設社會主義，美帝膽敢進行侵略，必將頭破血流。」

全體與會代表一致舉手通過展開簽名運動，抗議美帝侵略，擁護周總理聲明，擁護祖國解放台灣。

**洋務** 香港洋務工會十七日舉行工人大會抗議美帝侵佔台灣，擴大軍事挑釁，威脅遠東和世界和平。工人們懷着憤怒的心情高舉鐵拳，一致通過發表抗議書，寄美領事館，並即在大紅紙上，莊嚴地簽上自己的名字。大家堅決表示，美帝要來侵略，「我地幾大都唔肯過佢！」

**搪瓷** 搪瓷業澳分會十七晚舉行座談會，抗議美帝侵佔台灣，進行軍事挑釁和戰爭威脅，危害遠東和平。工人們一致堅決擁護周總理聲明，支持解放台灣，決定展開簽名抗議美帝侵略。

工人們說：「美帝國主義是紙老虎，在朝鮮戰場已經證實了，現在更處於孤立地位，如果美帝不聽警告，祖國人民說的好：『勿謂言之不預』，砲火無情，到那時恐怕悔之已晚；第七艦隊將變成鐵棺材沉到海底去『援助』水晶宮，接受海龍王指揮，我們喝醒美帝還是聰明些，從台灣地區滾出去。」

# 國產Hi Fi收音機已到港
## 裝有七個燈四個喇叭
## 設備佳效果好定價二百卅元
## 中僑中國國貨公司接受訂貨

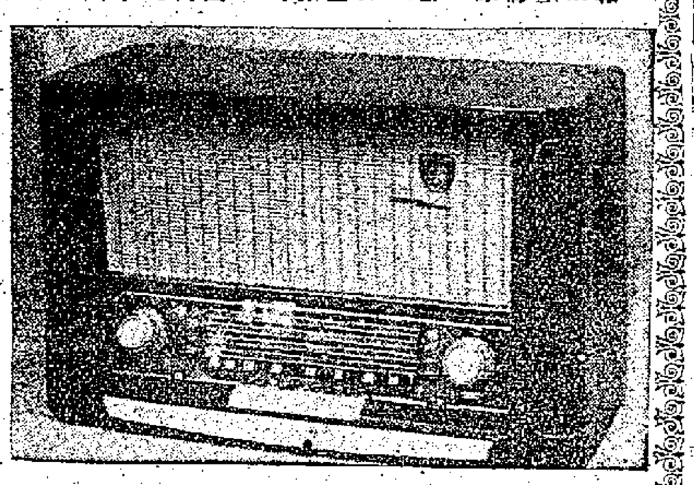

【本報訊】國產上海牌（中原）收音機已經到港，中國國貨公司和中僑國貨公司有樣品陳列，即日起接受顧客訂貨。

這種收音機外型很美觀，機上裝有七燈，四個喇叭，其中有一個八吋喇叭、兩個五吋喇叭、一個四吋喇叭；四波段，中波五五〇至一千六百千週，短波四至七・五公尺、四至二十公尺和一四・五至二十公尺；有高低音調節和磁性活動天線，設備極佳，每座訂價二百三十四元。近日，中國國貨公司試用這種收音機，播出來的聲音非常清楚，沒有一點雜音。（附圖爲國產原音收音機）

# 蔣特李秉碩到澳門
# 各業工人密切注視
## 水電工人揭露他爲害同胞罪行
## 若他的魔爪再亂搞就把它斬斷

【本報訊】澳門消息：正當澳門工人、同胞熱烈籌祝國慶，揭發蔣幫分子在澳九年來的滔天罪行、堅決制止台灣蔣幫跟澳僞專署搞僞「國慶」、要把僞專署趕出澳門的時候，專出門賣工人利益的蔣幫特務頭子李秉碩，最近來到澳門。

工人們說：「當時水電工會是受蔣幫特務頭子李秉碩把持的，當時工會在蔣特李秉碩的把持下，與資方簽訂了一份完全出賣工人利益的協約。協約的內容完全不保障工人的職業生活，資方可以任意除人，工友在月中預支全月的薪金，也要向公司納利，一百元納七元半利，一十元要納七毫半，工友因工受傷，患病也沒有保障，諸如此類對工友極不利的條款。當時工友們都非常不滿及憤激，認爲這是一張慘過賣身的『豬仔約』，大家拒絕簽名。但是，李秉碩通過他的爪牙，恐嚇工友，有小部份工友被迫簽了名，於是便由公司強制執行。」

水電工人指出：李秉碩這個壞傢伙過去曾給澳門工人巨大的災害，嚴重地破壞工人利益。各業工人現在密切注視他今後來澳的活動，如果他敢伸出破壞工人、同胞利益的魔爪，就把它斬斷。

# 會演節目全部發表
## 南北伶星加緊排練

【本報訊】爲慶祝華南電影工作者聯合會成立十周年紀念而舉行的南北紅星紅伶游藝公演大會，廿三日的公演日期距今只有四天，參加演出的紅星紅伶已在日夜加緊排練節目。從上午十時開始，「長城」、「萬里」、「友僑」三家片場，便出現一組一組的人們在練節目，晚上則排練粵語獨幕劇「大家庭」。

游藝公演大會的節目及演出者名單如下：

一、大合唱：㈠鼓足幹勁、㈡生產忙、㈢放馬山歌、㈣一朵鮮花給誰戴。演唱者：平凡、曹炎、金沙、張錚、傅奇、陳靜波、胡小峯、歐柏鈞、洪亮、草田、孫華、喬莊、高遠、許先、蘇秦、丁川、石磊、吳景平、鮑方、吳世勳、李炳宏、姚少萍、王維、關山、黃放、李次玉、王賓經、陳娟娟、馮琳、何湘、王臻、張冰茜、夏夢、劉甦、童毅、李嫣、海濤、朱莉、任意之、張秋霞、陳琦、裘萍、陳思思、藍青、王瑛、洪虹、方婷、王寶眞、唐士可、朱虹、韓瑛、林燕。二、男聲小唱：㈠變了心的姑娘，㈡單身漢。演唱者：曹炎、鮑方、金沙、平凡、石磊、喬莊、丁川、傅奇、陳靜波、胡小峯、歐柏鈞、洪虹、草田、許先、蘇秦、高遠。三、京戲拾玉鐲。演出者：王熙雲、張錚、周末。四、搶荷包舞。演出者：陳娟娟、朱虹、王小燕、王臻、韓瑛、江演、許先、唐龍、陳靜波、高遠。五、踩姑娘舞。演出者：王葆眞、王瑛、方婷、洪虹、王維、關山、李炳宏、梁衡。六、雜技。演出者：平凡、傅奇、高遠、張錚、草田、金沙、唐龍、石磊、陳思思。七、十大姐舞。演出者：鄭秋霞、陳思思、王熙雲、唐士可、裘萍、王葆眞、方婷、朱莉、朱虹、藍青。八、粵劇。九、天仙配舞。演出者：夏夢、藍青、馮琳、王熙雲、陳琦、劉甦、任意之。十、踏青舞。演出者：石慧、李嫣、王臻、韓瑛、朱莉、王葆眞、唐士可、方婷。十一、鼓舞。演出者：夏夢、張冰茜、王熙雲、張錚、劉甦、梁衡、陳思思、喬莊、朱虹、許先、吳世勳、傅奇、高遠、平凡、金沙。十二、粵語話劇——大家庭。演出者：黎小田、王愛明、葉萍、傲敦、容小意、黃曼梨、上官筠蕙、李月清、張瑛、李清、高偉雄、周聰、湯劍庭、黎雯。

# 劫殺案的傷者
# 張百福已康復
## 昨日出院住處保守秘密

【本報訊】銅鑼灣啓超道十號三樓劫殺案的傷者張百福，昨天下午已康復出院，一度返現場收拾用品，隨乘車外出，寄寓其秘密地點。

據警方對本案處理人員十分注意，因目擊該宗事件發生的人不多，目前無論將來破案與審訊，都十分需要他們協助，萬一匪徒再乘虛而入，就不堪設想了。是以傷者及其女孫的出入，均有警員相護。而居住地址也不願公開。

案中三死者，昨天仍停留在香港殯儀館，等候張百福之子自美國返港，然後擇日下葬。

另一受傷老婦袁氏（張百福岳母），傷勢無轉化，或亦有康復可能。

## 涉嫌踢舞女入會
## 一現役警員被控

【本報訊】涉嫌邀請舞女入黑會的一名現役警員，昨日上午在中央裁判署再度提堂時，艾菲律師聲明代表被告辯護，法官判准被告具現款一千元保釋。

被告人名吳善良，廿三歲，乃駐東區警署警員，被控本月十日在灣仔保羅餐室邀請女子伍玉燕加入「八虎」非法會社。

## 拍拖遇匪徒
## 男子被刺傷

【本報訊】九龍界限街姻緣道上，昨晚九時許發生「劏死牛」事件。一青年男子與女友把臂談心之際，突遇匪徒攔途截劫。事主欲與之糾纏，不意劫匪立施辣手，以三角銼刺傷青年背部，並劫去他的手錶。

傷者名叫馮壯輝，二十八歲。據說背部受創兩處，傷勢頗深，失去的手錶值三十元。

## 西環土瓜灣
## 兩條新街道

【本報訊】港島西環及九龍土瓜灣各新增街道一條。「憲報」昨發表該兩新街道路名如下：（一）「加惠民道」由加多近街以西，與域多利道交界處起，向東方伸展，至內地段七三四〇之西南界線處止。（二）「新碼頭街」——由土瓜灣道貴州街交界處之東北方約四百五十呎處起，向東南伸展約六百五十呎，然後向東北伸展約四百呎，並向西北伸展約六百呎，然後在土瓜灣道與新山道交界處西南方約五十呎處，再與土瓜灣道連接。


# 廣州蓮香老餅家
## 月餅運到應市
品質好　價錢平

| | |
|---|---|
| 三黃蓮蓉月 | 每合八元八毫 |
| 雙黃蓮蓉月 | 每合七元二毫 |
| 蛋黃蓮蓉月 | 每合六元正 |
| 欖仁蓮蓉月 | 每合四元五 |
| 純淨蓮蓉月 | 每合四元正 |
| 蛋黃鷄油月 | 每合四元正 |
| 金華火腿月 | 每合六元正 |
| 紅荳沙月 | 每合二元八毫 |

經銷商號

| | | |
|---|---|---|
| 大發土產食品公司 | 香港租庇利街九號 | 電話三三六〇六 |
| 華人食品有限公司 | 九龍彌敦道六二八號 | 電話五四四二五 |
| | 香港德付道中一七一號 | 電話三三九五八 二〇七〇五 |
| 益豐食品公司 | 德付道中一三九號 | 電話二一八一二 二一八四二 |
| 永興隆食品公司 | 軒尼詩道三一四號 | 電話七三九四五 |
| 中興食品公司 | 皇后大道中一〇二號 | 電話二二五九二 |
| 香港新中食品公司 | 香港大道中一一八號 | 電話二三六〇四 三〇八六五 |
| 永行辦館 | 香港德付道中三一八號 | 電話四八六〇六 |
| 永新食品公司 | 香港莊士頓道一二〇號 | 電話七六七三二 |
| 中僑國產百貨公司 | 九龍彌敦道五八二—六號 | 電話五一三九七 |
| 潮泰食品公司 | 九龍城衙前圍道四十五號 | 電話五〇二三四 五九〇九八 |
| 紅玫瑰食品公司 | 九龍上海街二六六號 | 電話六五七一三 |

# 七喜大茶樓
SEVEN A RESTAURANT
九龍太子道396—402號　電話：51844
# 中秋月餅
質料並重　製法得宜
華麗鐵罐，隨餅奉送

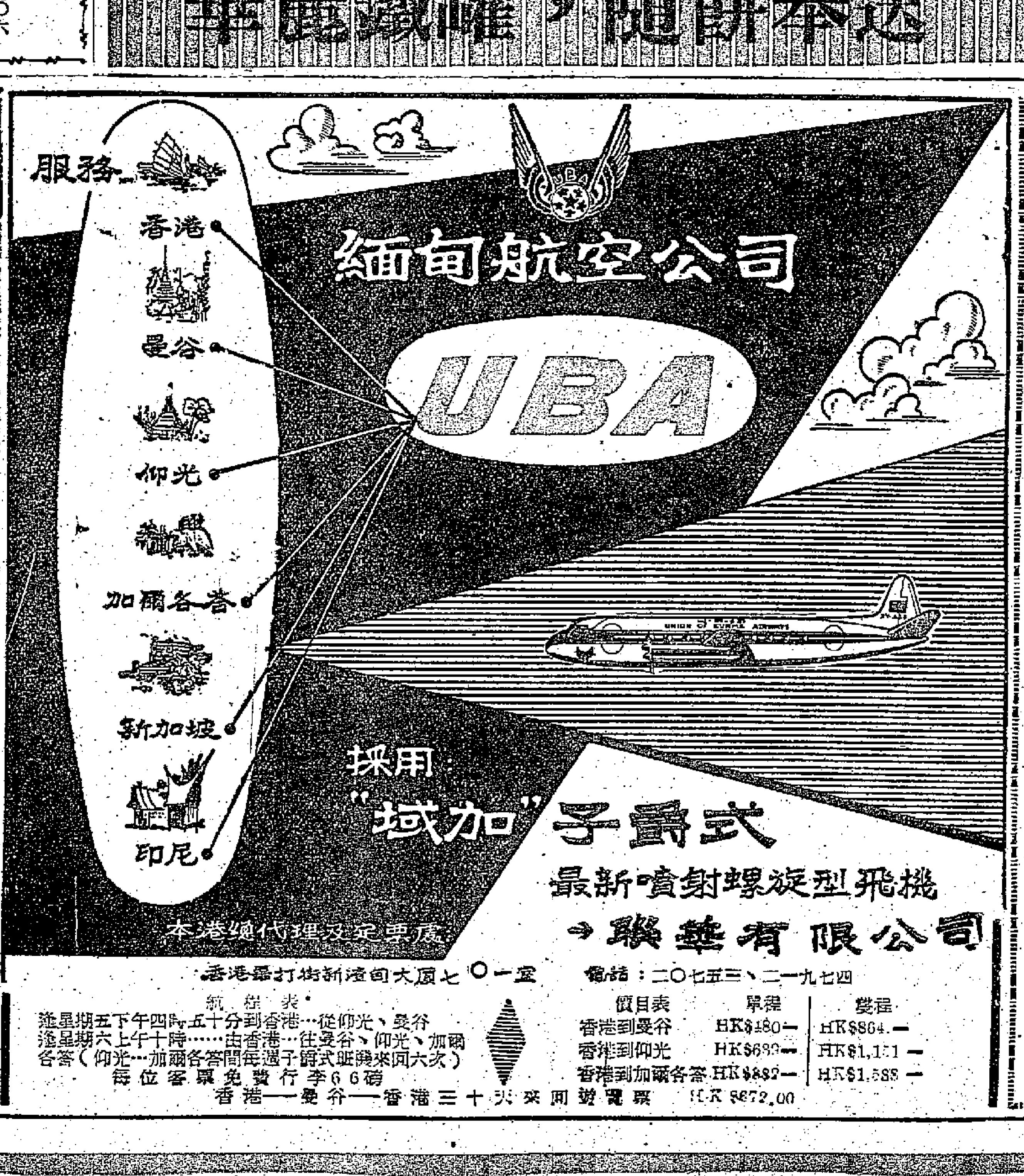

# 解放牌汽車即在澳行駛
## 何賢等試坐新車路人拍掌歡叫

【本報訊】澳門消息：國產解放牌汽車將於二十四日正式行駛四號小環市路線。解放牌汽車引起此間各界很大的興趣，到福利公共汽車廠參觀這部國產汽車者川流不息。何賢、崔德祺、羅保、羅碧（羅保之子）等前天下午乘坐解放牌汽車試車。途經的路線，許多人拍掌歡叫：「解放牌汽車來了！」

# 說是逃稅情形嚴重 港府擬修遺產稅例
## 死前五年內贈出財產亦要徵稅

【本報訊】港府準備修訂遺產稅條例。該條例草案全文，昨天已在港府憲報公佈，說明是供大衆參考性質。

據稱：修訂遺產稅條例的原因，是由於逃稅情形越來越嚴重之故。在英國，遺產稅法例逐年修訂，而本港的遺產稅法例仍有漏洞，因此使人能夠合法地避免繳納遺產稅。逃稅的方法，包括將遺產轉爲股份有限公司的股份，以及生前將財產贈予他人等。

新訂遺產稅條例具有下列四項主要目的：其中兩點是針對逃稅的，即防止有些人使用在原有遺產稅法例下認爲合法的若干方法而逃稅，將原有限制生前贈予的期限延長。另兩點則是減輕某些人在現有法例下的納稅負擔，即另定某些財產的計值方法；提高起徵額。

就第一點言，目前一種最簡單的逃稅方法，就是將財產轉入一間股份有限公司名下。照目前法例的規定，在轉名滿了三年之後，即使該人死亡，亦毋須繳遺產稅。英國的遺產稅法例經修訂後，已彌補了這項缺點，在擬訂的遺產稅修訂例中，亦作了十分詳盡的類似規定。

關於上述第二點，目前規定凡在逝世之日倒數三年以前即將財產贈予他人者，可免遺產稅，修訂例準備把三年延長爲五年。但將財產贈予公衆團體或慈善團體者，其期限同時縮短爲一年，即在贈予之後過了一年贈予者即逝世，該贈予之財產即可免徵遺產稅。

關於第三點，修訂例規定有權名義上屬於死者，而實際上死者從未享受過利益的財產，在計算遺產的總價值時，應分別計算。

最後，修訂例將遺產稅起徵額從現定的五千元，提高至二萬五千元。即遺產總值未滿二萬五千元者可以免稅。至於二萬五千元以上者仍照原來辦法，按級遞增抽稅，稅率最低爲百分之四，最高可達百分之五十二。

# 阿飛禍延新界 十四歲女失蹤
## 少女居大埔舊墟與姊姊同住

【本報訊】阿飛之禍延及新界。大埔墟一少女結識阿飛之後，失蹤數天，突然回家，再失蹤，她的姊姊恐有意外，前往警署報案。

失蹤的少女名郭晚，十四歲，住大埔舊墟正街×號。據她的姊姊郭妹說，她們父母早年去世，遺下姊妹兩人相依爲命。姊姊每日以繡花爲活，妹妹料理家務，生活勉強可以維持。月前郭晚不知在何處結識一名阿飛型的青年，自此性情突變，工作馬虎，精神彷彿，且時外出，久久始歸，較前判若兩人。

郭妹說，本月十三日下午，當她外出返家之際，發覺阿晚不知何去，檢視各物，阿晚自己的衣物亦告失去。她到親友處訪查，均無所獲，於是往大埔警署報案。

本月十七日晚，郭晚又突然返家，面呈憂鬱之色，似有滿腹心事，她試探阿晚出走原因，阿晚卻三緘其口，堅不吐露。兩小時後，當她進入廚內工作，阿晚又再度溜走，至今未歸。

澳門一對阿飛男女所棄之嬰兒

## 穀米職工總會 九龍設辦事處

【本報訊】港九穀米業職工總會定明天（廿一）下午一時在旺角洗衣街七十五號八樓會所舉行該會九龍辦事處開幕典禮，並由下午一時至五時舉行酒會誌慶。

# 三屍命案續審
## 證人說案發前被告沒有開工 追索欠薪時竟說當如買花圈

【本報訊】銅鑼灣大坑區蓮花西街三屍命案，昨天在中央裁判署續審，仍由控方證人作供。若干證人指出被告（木匠）於案發前稱病沒有開工。案發後再見他前來支薪，但神色有異，語言費解。某次支到十多元薪金後說：「做朋友係最後一次嘞，就算係買個大花圈畀我喇。」據志和傢私公司東主馮兆文供說，他認識被告約有十年，被告綽號「大鼻林」，乃一木匠，年中有兩三個月在其店工作。

證人高勝供說，他是彌敦道華樂毛毯公司之司賬員，今年七月間該店裝修，被告乃裝修工程人員之一，被告在華樂工作約二十天後，離開兩天再返店取回工具。約三四日後晚間八時許，被告再到華樂，八時卅分，被告向馮國忠請發欠薪。當時，被告怨道：「十幾文嗜，唔係好多錢，當買個大花圈畀我喇。」該案押候下週二上午續審。

# 九幢房子被令拆遷

【本報訊】憲報昨公佈拆遷令一束：計黑布街九十五、九十七、九十九、一〇一號，海壇街三十八、四十號。

# 肺病死亡者衆多 是香港一大問題
## 國際胸腔病會議昨開幕 李樹芬等人談肺病情形

【本報訊】國際胸腔病會議，昨起在養和醫院舉行。會議主席李樹芬醫生致辭歡迎英、美、瑞典、加拿大、墨西哥、阿根廷、澳洲、意大利等國與會的肺科專家時，曾提到龐大的肺癆死亡率在香港造成的不幸。

港府醫務衛生總監麥敬時在致辭時也說：「一會議的討論中心爲肺癆病，這種病症無疑是本港最大的衛生問題。」

他又說：「依照社會經濟情況來看，消滅肺病的目標似非一件易事。」

這次會議將要討論的若干重要問題包括：研究胸部的基本及治療問題，及科學技術的發展，使到胸部可以在安全程度之下割開，肺臟癆症，冠狀血管病症，心臟外科手術，心肺病症，肺氣腫等。

# 美利道修路已完竣 今起恢復雙程行車

【本報訊】港府新聞處消息：美利道修路完竣，由花園道及大道東駛往中區新填地停車場及天星碼頭的車輛，由今晨零時起，恢復經由與臣道、遮打道、美利道及干諾道中行駛。即干諾道至干諾道中之一段，開放雙程行車；美利道由遮打道至新隧道工程處之一段，亦恢復雙程通車。畢打街及干諾道由畢打街至新隧道工程處之一段，仍將限作單程行車路線。上述地方均豎有適當之交通標誌，駕車者請注意。

# 阿飛男女棄嬰梯間 善心住客收留撫養
## 澳門一籐店老闆娘目睹事情始末

【本報訊】澳門消息：有一對阿飛型的青年男女，前晚把一個剛出生四天的嬰兒，遺棄在賈草地居仁里一號二樓的樓梯間。

被遺棄的嬰兒重約七磅，身上裹有湖水色大毛巾，小衫都是全新的，孩子健壯，面貌端正。他身邊有一張字條，寫着：男嬰是農曆八月初三日下午十時十五分出生，因爲做父母的無力撫養，盼有善長仁翁收留發育。還寫明孩子父母都很健康。

據賈草地居仁里口康記籐店的老闆娘說，前天晚上九時，她看見一個阿飛型的少女，留着馬尾裝，恤衫西褲，手挽旅行袋，在居仁里口徘徊，後來就走進居仁里，不久復出。由於該少女用旅行袋裝着一個嬰兒，引起了人們的注意。當少女復出時，嬰兒不見了。該老闆娘便暗跟蹤，直至新馬路真誠餅家前，一個阿飛型青年問那少女：「點解咁耐㗎！」至於那個嬰兒，現暫由居仁里一號二樓中的住客收留。

# 社團動態

## 五金業務平板式 保良局賣旗籌款

▲五金商業總會昨晚六時假座廣州酒家舉行慶祝成立第廿八周年紀念暨第廿四屆職員就職典禮，情況熱烈。該會監事長兼大會主席何錦致詞稱：該行業務狀況，已由波浪式而轉爲平板式，一片牛皮，所謂風平浪靜，市情無大上落。新任理事長曾國桑稱：該會會員有二百五十餘家。最後由副理事長黃兆維致謝詞，並設宴聯歡。

▲保良局本年度戶外售旗籌款，定今（廿）日舉行，將由各校學生在指定之每一街道崗位擔任勸銷。

寶東道一〇五〇、一〇五二號，及佐頓道十一號。其中佐頓道十一號地下住戶得補償一萬五千元，其他各戶最少的補償每戶僅三百五十元。

## 長洲請改善供電

▲長洲華商總會昨開值理會議，爲改善長洲電力供應，促請九龍中華電力公司協助，直接輸電長洲，仿照該公司在新界大嶼山、梅窩、大澳等地供應辦法。

## 博愛醫院籌善款

▲博愛醫院爲籌募擴建新院經費，定於本月廿五、廿六一連兩晚八時三十分假借花墟球場舉行慈善遊藝大會。廿五日下午三時紗龍點睛，即開始表演。球場入口處設置慈善箱，參觀者隨意樂捐善款，下午並開始在大會門口發售三十元、十元、五元、三元入場券。

## 春秋業餘聯誼社今義演「朱門怨」

【本報訊】春秋業餘聯誼社今晚七時半起一連兩晚在銅鑼灣皇仁中學禮堂義演「朱門怨」，四幕粵語話劇，爲九水喉業商會籌款建會所。「朱門怨」由高浮生導演。

▲中華基督教青年會劇社除準備演「棣棠之花」外，今年另有一長劇及數獨幕劇準備上演。該劇社已開始招收新社員，名額廿名。參加者可向必列啫士街青年會及九龍窩打老道青年會支會報名。

天津市中英製藥廠 榮譽產品
補品之王
松樹牌 TRADE MARK PINE BRAND
人參精
本品係高麗參・吉林人參混合製成
主治：神經衰弱・諸虧百損 效能：滋補强身・延年益壽
中國土產出口公司天津藥材公司經營出口
電報掛号：5085 天津
香港經銷處：泉昌有限公司 香港永樂西街150號 電話：441581 441385

往曼谷 請乘瑞士航空公司飛機
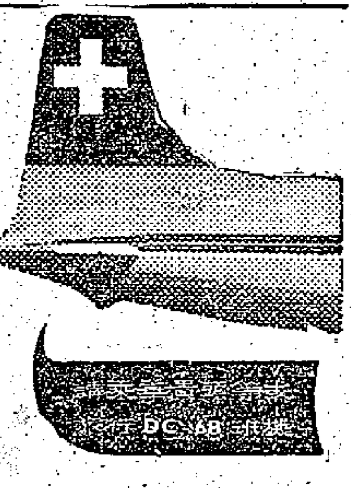

瑞士航空公司服務週到機上膳食精美馳名世界下次閣下往曼谷請乘瑞士航空公司飛機旅途舒適招呼妥善
經常班機每星期一次由香港往曼谷—加爾各答—喀喇嗤—貝魯特—日內瓦—蘇力士—並可轉接歐洲各大城市。
瑞士航空公司 SWISSAIR
總代理：國泰航空公司 定座電話：二二六六一一、六四〇七二、二七一六〇 領運電話：六四〇九一、六四〇四五、及各大旅行社

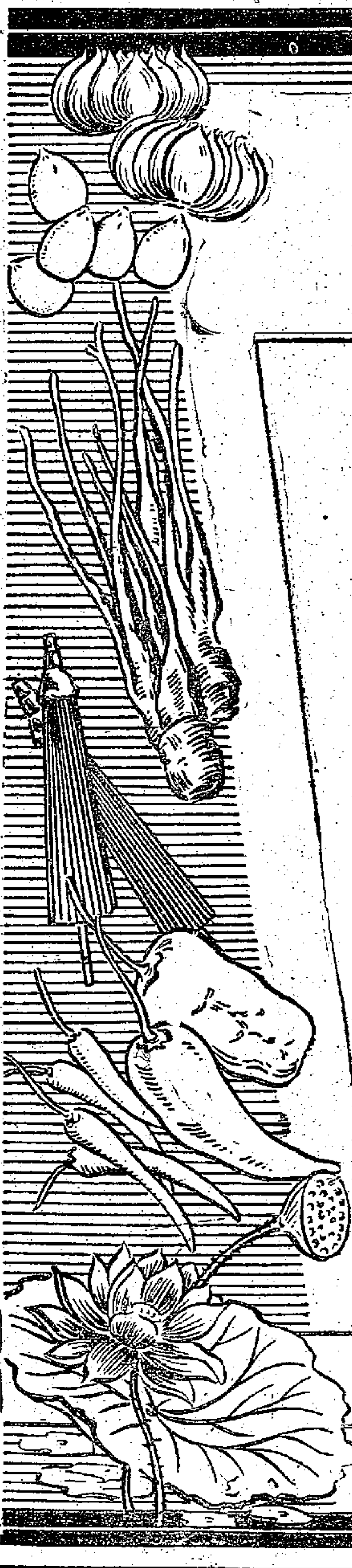

中國土產出口公司・中國食品出口公司
湖南省公司

主要商品項目

土產山貨類
松香 五棓子 蜂蠟 棕絲 棕片 棕繩 楠竹 玉版紙 官堆紙 高妨紙 老仄紙 帳連紙 衛生紙

京果副食品類
邵陽椒干 醴陵椒干 湖南大椒 寶慶百合 野百合 寶慶苡米 湘蓮子 金鷄金菜 道州紅瓜子 白瓜子 鳳尾大頭菜 甘薯澱粉 文頭米

手工藝品類
祁陽草席 明油傘 各款花傘 各種鞭炮 邵陽竹刻 菊花石刻 各種毛筆

藥材藥酒類
平江白朮 天生朮 玉竹尾参 零陵薄荷葉 木瓜 枳殼 各種動植物藥材 虎骨酒 五積散酒 蘄蛇追風酒 風濕酒 史國公酒

香港代理處：德信行有限公司
地址：干諾道西37至39號 電話：41231
電掛 4848 或 "STILLON"

地址：湖南省長沙市五一東路二號
電報掛號：0427

主要商品項目

肉食類：
牲豬、活牛、各式臘味、凍肉、凍家兎、凍豬副產品、豬蹄筋

蛋品類：
鮮鷄蛋、鮮鴨蛋、味蛋、皮蛋

水產類：
各種鮮活什魚、氷凍鮮魚、各種淡魚乾、鹹魚乾、銀魚乾

家禽野味：
各種鮮活鷄、鴨、鵝、兎、猴子、野鴨及凍製臘製滷製品

鮮菓蔬菜類：
廣柑、甜柑、紅橘、李子、桃子、梨子、西瓜、馬蹄、玉蘭筍乾（冬片、桃片）土豆、洋葱、蕃茄、檳榔芋、椰菜、冬筍及各種鮮蔬菜

其他：
工業豬油、龍牌醬油、去皮乾薑塊、各種汾酒

香港代理處：五豐行
地址：中國銀行大厦三樓 電話：24284
電掛：3578 或 "NGFUNG"

地址：湖南省長沙市五一東路二號
電報掛號：5752

中國土產食品出口公司湖南省公司駐廣州聯合辦事處
地址：廣州市六二三路142至146號 電掛："0427"或"HUNANFOOD" 電話：16875 13644（請向廣州辦事處聯系業務）

## 定個時間在外頭會面

### 敬曙天　倍倫

「你媽媽的病是怎樣醫好的？可是由西醫生打針嗎？」

他說，他媽媽生平有個固執脾氣是不看西醫，尤其是怕打針，不過卻信賴那些對症的特效西藥。因此她的病發作時是給中醫治療，平日就經常服食對心臟衰弱有特效的成藥，減輕了病症的嚴重程度，發作的次數也就疏了。

「特效藥不能使病症斷根的麼？」

「你姑母不是說過，上了年紀的人總會就一種病症，只要它不致嚴重，不致使病症惡化加深，便算是有效果了。所以我勸告你不必爲這種病症耽心，便是這個原故哩！」

我知道這也就是他希望我多看護些日子的理由。但是在這個時候，我倒沒有研究他爲什麼要把我挽留的興致。我的思想仍舊集中在我母親方面。我在想，縱使我母親的病症是很普通的病症，而且並不是非打針不可，但是眼前中醫和平時吃的特效藥，仍舊需要錢才能夠辦到。在這個問題上，我不是一樣沒有辦法嗎？

一想起這一筆心事，我的心又沉重了，什麼話都不想說了。

「你要不要我把那種特效藥的名字寫給你，表小姐？」

在我沉默着的時候，他忽然拿這件事情問我。我想，記下那種藥物的名字也好，至少到了需要用的時候，可以照樣去買。我立刻表示高興，希望他寫給我。其實我的心卻痛苦着，我根本沒有給我母親買些什麼藥物的能力！

「我明天寫下來交給你好不好？」他這樣說。

我不明白：「爲什麼不現在就寫？只要找個什麼地方停一停車就可以寫的。」

他的理由是，太久沒有買過那種藥品，已經記不清楚它的名字了。他說，弄錯了藥品是很危險的事。他必須回去查一查看，所以明天才能夠辦到。

「你帶到姑母家裏交給我嗎？」是先生給她們看見時，解釋起來麻煩。

他搖頭答我，說是姑母家裏不方便：

「那麼，還有什麼方法？」我問他。

「最好的方法是你出來，」他毫不思索的說，「定個時間在外頭會面……」

（七十九）

## 是日也　因名字有感

### 憎人日記　小夢

崩牙仔口花花，時閒發一讓冇斷尾，聽到我瞌眼瞓，後來佢講乜我亦甚清楚矣。終於忍不住，叫崩牙仔番宿舍瞓，免至影響明天工作。崩牙仔提起宿舍又試媽媽聲地震，話劉關張太過唔畀面佢，我崩牙仔大把水頭，揾銀紙撻死佢都得，使乜鳳呣佢庄啲講。牙擦一輪，卒之唔肯番宿舍。後來去左邊處瞓，唔知佢矣。

今日擘大眼屎，劉仔就問我昨晚有冇失錢，如果有，唔怕去報差館，一係話畀上頭知，佢三個肯做證人，宿舍有人三隻手，長此以往唔係棋啦講。張仔關仔加埋把口，好似與崩牙仔十冤九仇，啓超這個單動殺案有咁緊張。我乘機奉勸三伙記，咪個年少氣盛，崩牙仔年紀細，冇憑冇據話人三隻手，就算炒甩左人，致令一個細路失業，在黑社會中沉淪，試問於心何忍？此其一；其次，崩牙仔人面熟，辰時卯時班到人開片，炒甩佢，斷冇咁易放過你之理，如此寃寃相報下去，攪出人命更唔係棋，如果思疑崩牙仔三隻手，銀紙最好密密收藏，免至誨藏誨盜；第三，搵食貴乎人和，同事之間融洽相處，搵得諗唔怕捱義氣至係，練精學懶嘅寃結寃冤死；兜的乃係我碌左十幾年嘅社會經驗，你的後生細仔學嘢就來，人生經驗無價之寶，但求有人點醒，好過請你落夜總會餐也。大條理由逐項逐項解釋，句句道理，唔到劉關張唔服燒冤。傻傻憎憎如英叔者，都話我講得啱，勸劉關張咪得罪崩牙仔，寧得罪君子莫得罪小人，搵食之道貴乎人和，年少氣盛攪板多過食飯啦講。執我口水尾講左幾句。劉關張終願息事寧人。關仔拱手作狀，笑曰：「兩位伯父句句至理名言，如此看來，憎叔唔係憎，英叔唔係傻也。敬盼殺益，小生有禮。」英叔荷荷聲笑。將我與英叔並論，當做一傻一憎，條氣認眞唔順。自恨生壞個姓，照計英叔至係傻夾憎也，要我替佢承擔一半，話噤就假。不過，花名係人都有，好聞之，求其自知唔憎便是。姓名是一個符號，原無一定意義者，阿豬阿狗，未必就是豬與狗，等於名爲阿美未必一定正斗。我覺得名字嘅嘢，有時是諷刺而又是自我安慰，想落覺得好笑，比如名爲阿美，偏偏是無咁冇佢咁架勢，偏偏名叫冠天之類，就有阿Q精神在。至於仔佩怕仔女唔得長命富貴，改名永福大發松山等等，則是出自父母愛心，唔會叫下就靈。如果叫得靈孽，美國總統艾森豪，照理豪氣萬丈爲是，但今日報紙登佢個篇演說詞，吞吞吐吐唔知隱乜，有的豪邁氣象，艾森豪而不豪，又係得個豪字也。可見名字不足直視。花名阿憎其實唔憎。美華上上下下咁多人，最是名符其實者是祥伯，祥伯眞係慈祥，兜個是例外。但亦係我嘅勝法而已，又夠大把人話祥伯有的慈祥也。（一一〇七）

## 古屋驚魂

黎苗　圖　水萍　文

（二一三）「哼，如果我不是做夢，剛才我的打手出身，今天真要被殺猴出的志新撻倒了。樹林又大又深，他纏着大樹拼命的轉，我被他纏了一塊石頭，從另一棵大樹旁繞過去，等他一轉到面前，對準他的額頭擊下去，他登時撲倒，但還要掙扎，我一時情急，又怕許愛芬醒來，所以連連在他頭上、胸部狠狠的打下去……」

（二一四）「……我把志新夫婦拖到地道之後，我愛紅鑽紅對志霖存有野心，因此我不急急弄死他們，反正在這暗無天日的地道裏，不給他們吃喝，不困死，也要餓死的，何況志新已被我打得半死了。我忙着要找鑽紅談判，但自從志新夫婦失蹤後，她就堅決陪着志豪，糾纏不清，我實在無可再忍了……」

（二一五）「……今天我看見志豪離開別墅，本來我要截住他，免他出去報警的，但我還想找鑽紅，沒有理會志豪。我等志豪出去了，奶媽在石屋的時候，就偷到東廂內找鑽紅，她竟然當面宣稱，不愛我，要跟志豪遠走他方，……」

## 林則徐

柳云 文　黃天野 畫

### 二十九、在大堂上

在欽差行轅的大堂上，二十多位司道大員分兩班佇立。林則徐板起了面孔，一板一眼地說：「禁煙是關係億萬百姓生死存亡的大事。我們在位的都吃着國家的俸祿，受着國家的厚恩。可是，竟還有人在護持鴉片，寶放洋人，這還算個人嗎？」

兩旁鴉雀無聲，誰也不敢講話。還是排在前面的幾個職位較高的官員向前陪笑回稟道：「卑職們不敢……」林則徐環顧衆人後，眼光直落在排在末尾的伍紹榮身上。伍紹榮雖然因侍候洋人發了不義之財，在十三行中是個首面人物，有那亦官亦商的特殊身份。但在司道大員行列中，卻沒有他的地位，他只好排在末尾。林則徐一眼看到他，不由不發作，叫了一聲：「伍紹榮！」那伍紹榮心懷鬼胎，在林則徐提到「護持鴉片，寶放洋人」時，他已經面無人色。如今聽到欽差大人直呼其名，早嚇得腿兒發軟，跪倒在地。只聽得林則徐問道：「昨天晚上你做得好事！」這一句問話卻如五雷轟頂，又如涼水澆身，使得伍紹榮混身驚戰。平日他那花槍般的舌頭和繞鈸般的嘴不知那裏去了，只是張口結舌，一言不發。

林則徐又轉向總兵韓肇慶叫一聲：「韓協台！」那韓肇慶像是挨了一下地混身一震，連忙躬身回答：「卑職在。」林則徐雙目注視，問道：「那個洋人顛地是怎麼逃跑的？」

## 人去樓不空

### 少小離家老大回　呂滿雲

陳管道：「請問貴姓？」

「我姓王，王浩。」

「王同志，」陳管道：「運新路那邊，你們一定已經派人去了，我想請你同意我們一個要求：我們也去。」

王浩詫問：「你們也去？有這個必要嗎？」

「我想我們有必要，」陳管道：「因爲，因爲──」

「你們同王思華一起來的嗎？」

「一起來的，我們在香港還住在一起。」

「你們眞是了不起，」王浩道：「覺醒了的中國人眞是了不起，我們知道你們自己也早在懷疑王思華這個老壞蛋了。」

大夥兒都驚詫着：「你們怎麼知道的？」

「我們在深圳就知道了。」

大夥兒緊張起來：「怎麼回事？怎麼回事？」

「我先問你們，」王浩道：「你們替他帶了很多東西，在他來說，這是『手信』，是嗎？」

於是大夥兒馬上七嘴八舌起來，陳管說：「我說這事情不簡單！」大程道：「眞有鬼把戲啊！」明珠道：「作孽啊！」厚德說：「眞是不成話！」呂太的聲音都抖了：「阿彌陀佛！」坡後大家問：「那末到底是些什麼東西？」「不，」陳管起立：「我們還是到──」

呂太把他一把按下去道：「不，聽王同志說完。」

「你們上當了！」王浩點了點頭說：「你們給壞人利用，還不知道。他把壞藥品混雜在日用品裏面，而且還有炸藥！」

人們都嚇了一跳，吱吱喳喳道問：「炸藥藏在什麼地方？是個什麼樣兒的？」

「有些在巧格力糖裏，」王浩道：「有些在所謂『巴黎香粉』的盒子裏；它們的爆炸威力怎麼樣還沒證實，但有一些密寫粉和顯形粉已經證實；此外還有夾在你們大小同耳襲裏的，大小十幾件他帶進來了。」

大夥兒又都憤起來，憤怒起來；特別是呂厚德，接着抱怨起來太太麻煩，吵起嘴來；而他太太則埋怨他自己太隨便。

陳管急道：「我們沒有多少時間了，快去抓王思華！」王浩仍然反對，最後，同意趕到運新路「新房」時，大程、厚德三個人去，但也沒有過延誤，一路上厚德還以爲有槍戰，那顆心七上八下，現在已到門口，簡直不相信這裏出了事。

「你們在車上等一等。」王浩下車消失在黑夜裏，大程嘆了口氣道：「我知道老陳在想什麼。」低聲說：「王思華他們已經走了，可是人去樓不空了。」王浩已經折了回來，發現一個女孩子給綁子勒住脖子，很明顯是謀殺。」陳管一聽連忙下車，直往樓上奔去。（五一）

## 小說林

### 更上一層樓

半月完小說　沙水寒

容輝盯着他問：這王小娟究竟是什麼意思呢？花還沒買就要着手回去？「我們空着手回去嗎，王小姐？」容輝說。

「哦，我差點忘了。」她嬌着眼說。「是呀，你買桃花，我買──」她沒有說下去。

她真的忘了？還是她跑來，本來就並非買什麼花？買花只是一個藉口，容輝記得在年宵擦手前碰到她的時候，她說過那一句：「我跑來找你！」究竟是不是眞的跑來找他呢？容輝盯着他問：

「我買桃花。可你買什麼花呢？」

王小娟臉紅了，一時答不上來。容輝心裏突突的跳了幾下。少女的心是不輕易捉摸的。但王小娟對他的好意，他這一下總算捉摸到了。他想，一點也不錯：她的買花，實在只是一個藉口。容輝不爲已甚，沒追問下去。

剛才那陣微雨，把逛年宵擠擁的人們吹散了。現在雨停，人們又漸漸活躍起來。但比起先前，熱鬧光景已減了一半。

夜越來越深，花事漸次闌珊了。在花市零落的一角，容輝以二十八塊錢買了一枝不大不小，含苞待放的桃花。王小娟看着容輝付了錢，把桃花拿在手裏了，王小娟還沒拿定主意買什麼花。

「你也買枝桃花吧？」容輝提議說。

「價錢不對！」王小娟帶着嗤唇說。

容輝會意，笑了。那賣桃花的漢子吱吱地叫着臉對王小娟說：「小姐，本來是四十塊錢的桃花，現在才賣這個價錢，還說貴？」王小娟知道那賣花的誤會她的意思，向他笑了笑，不介意什麼，拉了拉容輝的衣袖，溜到另外遠遠的一個賣花攤子去。

看到那深紅的、粉紅的、淡白的劍蘭，王小娟的眼睛一亮，道：「這個價錢不會貴吧？」

容輝突然想起了什麼。他興奮地說：「你喜歡這個嗎？」

王小娟點點頭。

「這劍蘭的價錢一定『對』──我送你一束！」

塊半錢成交。王小娟捧着容輝送給她的那束顏色鮮艷的劍蘭，笑道：「我等下回家對男朋友說：『這是我的一個朋友送給我──我借花敬佛送給你的。』」

從花市踱回他們住的那幢十四層大廈，不消十五分鐘就到了。可是經過上十一家戲院的當兒，剛碰上十一點半散場的觀衆跑出來，不知怎的把他們一下子分開了。容輝回頭，看不見王小娟的影子。（五）

## 江湖三女俠

梁羽生

### 第廿五回　惡耗驚傳　是耶非耶　良朋喜遇　情真意真

年羹堯治軍極嚴，手下之人動輒得咎。那外營的更夫突然見添了兩個新人，雖然詫異，可是想到多一事不如少一事，都不敢趁眼。唐曉瀾又知道軍中的規矩，故意詐說是中軍因爲臨近京畿，所以增派他們守夜。外營的更夫平素遇見中軍的面也不敢，更兼又知道年羹堯脾氣古怪，連提督軍門也敢派去打更，說不定這兩人也是軍官，更不敢多問。

甘鳳池繞了兩圈，還蒲沒人，對唐曉瀾道：「你在這裏把風，我到年羹堯帳中去看看。」飛身一躍，登上帳幕。甘鳳池輕功雖不及呂四娘，卻也是上上之選，飛身上去，有如一葉輕絮，帳幕紋絲不動。甘鳳池一路蛇行鬼躍，不一刻便到了年羹堯的帳頂。

帳中靜悄悄的，甘鳳池正自盤算如何可以探出宮靜之事，也曾想到下去要挾年羹堯，但又想到年羹堯武功亦是非同小可，萬一不成，後果更壞。正綵算間，忽聽得帳下嗐嗐聲響，有個嬌滴滴的聲音道：「幾更了？」年羹堯道：「四更啦！」帳門外嗚嗚聲響，一聲高一聲低的吹奏號角，那嬌滴滴的聲音問道：「今晚是誰吹角守夜？」年羹堯道：「我的好格格，說出來嚇你一跳，今晚守夜的是富山提督呢！你說，你好不好福氣？有提督軍門替你把門！」佳特格格小嘴兒一撅，說道：「我不信，那有做到提督還要守夜的？」年羹堯笑道：「是我叫他守夜，他豈敢不從？」佳特格格道：「我還是不信，你眞有這樣膽子？」

年羹堯道：「好，你不信我就把他叫進來讓你看看。」帳中亮起燈火，吩咐親兵將外面打更的人喚來。

甘鳳池慌忙縮在帳角，拿倒捲起來的帳篷掩蔽自己。過了一會，聽得親兵領了一個人走入帳中。底下佳特格格嘻嘻笑了兩聲，忽聽得年羹堯喝道：「你是誰？」甘鳳池吃了一驚，心道：這人不會是富山提督。

那人顫聲說道：「我是富山軍門帳下的劉參將。」年羹堯喝道：「富提督到什麼地方去了？」那人知道事情不妙，忙跪下來道：「富提督因有要事，回帳去一趟，叫卑職暫時替代守夜，彼即下看到，太不好看，因此命令自來查。」

那知年羹堯今晚偏偏要查問，聽了參將的說話，冷笑一聲，道：「好一個大膽的富山，他敢不守軍令，給我一齊斫了！」話一出口，便有刀斧手進來，將這個參將揪出營去，過了一會，送進兩個血淋淋的人頭，一個是提督，一個是參將。年羹堯笑道：「格格，你瞧清楚了，這個是不是富山提督？」佳特格格掩面說道：「嚇死人了，我不要看，快拿出去！」年羹堯把手一揮，叫親兵將首級拿去號令。

（五二四）

## 奪寶記

史得

### 二十　找那個姓周的女人

「什麼東西都沒有，」大鼻馮呆了呆：「你怎麼知道？」

阿沛又再看了方國倫一眼，方國倫也有點詫異的神氣。

「我聽他們說的。」阿沛吶吶地對大鼻馮說。

「他們，他們是誰？」大鼻馮說：「是那女人，還是三哥。」

「他們兩個，爲了這事，差點吵起來。」阿沛說：「我聽他們說，似乎箱子裏本來有許多值錢的寶貝，但到打開箱子的時候，卻什麼都沒有！」

「眞的？」大鼻馮說：「你聽到他們因此吵架？」

阿沛點點頭。方國倫於是插咀問他：彭麗蓮在什麼地方？爲什麼他們會得到那一根門匙？阿沛都說不知道。大鼻馮用審問的口氣質問他，阿沛着急說：

「大哥，我眞不知道，我只是個小伙記呀！」

大鼻馮點點頭，跟方國倫商量一下，便對阿沛說：

「那姓周的──她自己認姓白的是什麼人？是不是梁三木的好朋友？還是他的姘頭，住在什麼地方？」

「看來不是他的姘頭。」阿沛說：「她住在那裏我卻知道。」

「告訴我。我去找她！」大鼻馮迫問阿沛。

阿沛遲疑一下，只好說了。大鼻馮說：

「我不用你帶我去，省得你惹麻煩。我就當做沒有看見過你，明白嗎？但如果有什麼關於這一件事的消息，你非隨時告訴我不可！你不知道，這一件事，叫方先生的朋友很爲難，他可能送命！眞不是玩的！」

阿沛應了，喝了一口酒，先行告辭，他走後，大鼻馮便叫夥記過來算賬。

「我們去找那白珊瑚去！找到她，就有辦法！」方國倫問他忙什麼？

他們會了賬，匆匆出來，找了一輛的士，趕到白珊瑚住的地方，卻是一間相當宏偉的花園洋房。方國倫倒是一怔，怕地址弄錯了。大鼻馮去打門，已經深夜，打了許久，才有個女人出來，知道他們找周小姐，便說：

「你們到橫門去，她住在後座二樓。」那人很不高興。

大鼻馮謝了一聲，拉了方國倫走到屋子旁的小巷，剛想進去，忽地看到小巷另一端走進兩個人，大鼻馮馬上往旁一閃，拉住方國倫躍着身體。方國倫想說什麼，大鼻馮擺手示意他不要說話。他們聽到那兩個人的腳步聲，走到小巷中央停住，然後，又聽到有人用鑰匙開門的聲音，接着聽到拉鐵閘的聲音，再一會，聲音靜下來了。大鼻馮探身出去，往小巷裏一看，接着拉了方國倫出來。

「他們不見了。」方國倫說：「你看到他們是誰嗎？」

「我看不到。」大鼻馮說：「但顯然他們是來找白珊瑚的。我們走，他們拉開了鐵閘，沒有鎖上。」

## 紅襖楊四娘

文綺閣主

### 三十、自壞長城

麾下的中國降將張林，嚴實等見趙范送禮來，只道約木華黎夾攻金人，誰知卻是攻打李全，當下不勝駭異。木華黎解釋道：「李全背叛臨安，是以趙范叫我攻他。」張林雖與李全失和，至此也不禁概然嘆道：「他們都說李全作反，眞是欺人自欺，如果李全有心要反，他爲什麼一不投降金人，二不投降蒙古；分明是趙范忌他，強加以罪。」木華黎道：「這你不恨他奪去你的青州，難道你還是我和李福結了怨，他中了李福的反間計，我只恨李福，不恨李全。」木華黎道：「我攻下了青州，仍然交你管轄如何。」張林道：「這倒可以，只是我不會參加攻打李全的。」木華黎道：「你可算得有義氣，我依你便了。」

當即命張林留守，自領了大兵，向青州進發。蒙古人的馬隊，是最快捷的，兵用兩匹馬，交替騎着，馬力不疲，蒙古人的騎術又好，不消兩日，已到了青州。

李全聽說蒙古兵來，便在城外列陣拒敵。紅襖軍旗開得勝，將蒙古兵的前頭部隊殺退。木華黎大怒，親自來戰李全。兩陣對圓，李全挺鐵槍來到陣前，叫木華黎答話道：「我朝與蒙古一向和好，何故侵犯？」木華黎道：「我應你國之請，來誅逆賊。」李全大怒，挺槍便刺，木華黎舉起月牙鏟迎敵，不到十合，被李全迫開月牙鏟，一槍向木華黎的咽喉刺來，木華黎急把頭一偏，頭盔早被李全挑去，頭髮披了下來。木華黎大驚，伏鞍而遁。李全又勝了一陣。

木華黎見紅襖軍驍勇，退兵五十里下寨，卻暗中撥調索里海的拐子馬隊到來助陣，拐子馬又叫連環馬，五騎馬連在一起，用鐵甲蒙着，馬背上的人也穿上鐵甲，刀箭不入，衝鋒之時，勢如排山倒海，萬馬齊奔，勇不可當。索里海奉了機文，星夜來到軍前，木華黎大喜，命休息三日，到了第四天，佈好陣勢，把拐子馬埋伏在陣後，便來向李全挑戰，李全盡起青州之兵自將中軍，國安用在左，閻通在右，向蒙古兵衝去，打算一舉將木華黎殲滅。從平明戰到日午，木華黎看看抵敵不住，便敗下陣來。李全把槍尖一指，三路紅襖軍齊聲吶喊，山搖地動，直向蒙古兵追來。蒙古兵分向兩邊退下，紅襖軍正追殺得高興，忽聽一聲，子馬在當中馳突出來，馬上的蒙古兵用強弓勁弩，向紅襖軍亂射，紅襖軍還擊時，卻不能傷及對方毫末，只得紛紛向後便退。李全親自督戰，紅襖軍退卻，但也無濟於事。轉瞬之間，拐子馬已把紅襖軍衝成七八截，彼此不能相顧。拐子馬縱橫馳騁，如入無人之境。（二五七）


今天獻映　太平　璇珠　北河　域多利　油麻地　龍城　金星
加映龍城明星
日本新東寶出品全部紅星主演
日本名片　粵語對白
青春健美　肉感美人　兒集體　加演出！
惹火美人魚
停止優待券
肉感熱力　春色無邊
一充一魅一盡極溫春目暇　畢動滿力肌容態妍底色不給
日本馬利運豪露前田通子領銜主演
樂而不淫　男女老幼均合口味

金國新明國賓長　陵民華台聲際灣樂　最後今天聯映
大發公司神怪片王
余麗珍・羅劍郎・鳳凰女・林家聲・半日安
飛蛇救太子。蛇美人產仔。蜈蚣精擺陣。火水大鬥法！
蛇美人產太子　下集
下集大結局係歐陽
金國新明國賓長　舞　笑　陵民華台聲際灣樂　明天聯映
關德興　任燕　曹達華　石堅　主演
黃飛鴻鐵雞鬥神鷹
南北雙獅會戰，鐵雞勇鬥神鷹，出盡渾身解數，打到日月無光
局部伊士曼七彩
胡鵬 導演
黃飛鴻經典傑作三年紀念！

長城內外
法國名片　中國西藏實地拍攝　全部七彩
加映同場紅雁邊塞三山歌舞白蛇傳
利舞台　普慶　下期聯映　中文片上說明

樂聲　昨日滿場今續映　名片大獎
中文片上加字幕印
殺虎神龍
THE FIEND WHO WALKED THE WEST
麥勞積夫 主演
普慶
今天十二點半
天地不了情
MAGNIFICENT OBSESSION
洛克遜・七彩
明天十一點正　西遊記　十二點半　羅米歐與朱麗葉
後天十二點半　雌虎金刀
票價四毫七毫二元

大世界　中央　紐約　好世界　光明　龍城　金星　下期聯映
廿二日下午由九時至十二時放映
紫薇園的秋天
狗咬狗報
今天週末必更精彩

高陞
大戲園　日夜電影
提防小手
新馬師曾　芳艷芬
風流天子與孟麗君

麗都　仙樂　今天週末　請早
情節曲離奇　笑料堆積如山
小咪趣史
緊張滑稽歌唱
張冰茜　陳思思　張萍　黃明芳　姜萍　袁萍　汪
孫芷君　金沙　余婉菲　楊誠　白荻　王玲

尚有戲院廣告刊在第九版內

皇宮　北河　深水埗
祝福　十三妹大鬧能仁寺
今日中國
上流東向　下期

真光
今天聯映　摩倫基根奧李　菲洲肉搏戰　一夜風流

京華
今天繼續映　海盜霸王

東方
昨滿今請早　勒索驚魂　片上中文　Cry Terror！

大華
即日隆重獻映　擊海長恨　片上中文

利舞台普慶
即日仍映　保羅紐曼　左手神鎗　THE LEFT HANDED GUN　中片文上

都城　景星
今天最後　海角孤鳳　"KATHY O"
明天　暴虎狂夫

東樂百樂門
最後兩天獻映
上海風月打殺案
明天早場　豪華妻子財祿

娛樂
珍納　張達玲

娛樂宮
今天請早　父子梟雄　GUNMAN'S WALK
四海一家

# 足總決邀奧隊來港 春節期間比賽三場

## 明年二月五日到港代價四千鎊

## 全隊球員中有六名是國家選手

體壇動態

足球總會昨天召開會議，商討本季度的外隊訪港問題，結果決定邀請奧地利迅速隊於明年二月間（即農曆新年）來港。出席會議的有夏仙（主席）、李文傑、莫慶、柯路達、劉榮浩、胡祖堅、王志聖等人，財務小組的孫士文、鍾錦泉列席。在埠際小組開會之前，財務小組選定李文傑爲主委。

奧地利迅速隊於八月廿六日致函足總，說該隊擬在明年二月間來港，大約是二月五日到港，十五日離開，前後逗留十天；在港擬作三場表演，條件是每場一千五百英鎊。

迅速隊在一九五五年時曾遠征澳洲，並在那裏與香港南華隊作過兩場比賽，獲七比一、八比四的勝利，可見該隊的實力是非常強勁的。根據有關方面所透露的情況，迅速隊在上一季度的奧國足球聯賽中，名列第二名，戰績是比賽廿四場得廿分；冠軍則爲維也納第一球會，廿四戰得廿四分。這即是說，迅速隊比去年來港的奧國域架隊的實力還要強。另獲悉：參加今年六月間在瑞典舉行的世界杯賽的奧地利隊，其中有六員選手是迅速隊的球員。

對於這支實力堅強，擁有六名「國腳」的迅速隊，足總各委員都同意邀請該隊來訪。在談到條件的問題時，秘書奧馬計算了一下，如果每場給予一千五百英鎊的包底，則三場合併港幣爲七萬二千元，另加招待膳宿費一萬港元以及埠際賽等項雜費數千元，則足總將要支付九萬元之數。

莫慶認爲：去年奧國域架隊來港的條件不外是三千二百鎊，因此他提議只給以四千鎊的代價請迅速隊來賽三場（即比客隊的要求少五百鎊），這一提議在柯路達的附和下，獲得一致通過。

隨後，並定出該隊在港的賽期爲二月八日（年初一）、十日（年初三）和十四日（年初七）。李文傑等並提出，爲提防該隊臨時「甩底」，給該隊一個備忘錄，萬一不能依約前來，必須負責港方的損失。

**瑞典訪港告吹　澳洲仍待接頭**

此外，來往信件尚有三封，計爲：㊀澳洲足球隊來函稱，擬於今年或明年來港作賽，探詢香港的情況。秘書奧馬已先行覆函澳洲，請對方說明擬來港的時間和提出條件。故此事須俟澳洲再來函後才作討論。

㊁香港足總前有意請瑞典的A．I．K．隊於明年二月間來港表演，該隊來函表示屆時不克前來。

㊂印尼雅加達足球總會來函，擬請足總於今年十一月間派華聯隊往賽。各委員以足球季已告開始，無法抽空前往，決定去函婉拒。　·廖化·

# 巴士花墟首次操兵

## 陳志剛加入梁杰也在場

## 東方借將尚欠正式函件

有聞筆錄

一個晴朗的黃昏，午間雖然下了一陣驟雨，綠草如茵的花墟球場濕過了，但與球迷闊別了幾個月的九龍巴士足球隊，昨天作本屆足球季開鑼前第一次練兵，場面頗爲熱鬧。

未到五時，劉添、劉志霖與本屆勁力嘉山的黃達金就開始練腳了；跟着而來的有蕭佛儉、劉繼照、陳志剛、吳添來等多人。他們只作一些柔軟式的操練，跑跑圈子，鬆鬆腳頭，並不覺得有「餓波」的樣子。

最引人注目的是「喪仔」陳志剛的出現，他穿上球衣在場上參加練習，敏感的人都說他要踢巴士了。劉繼照比前胖了很多，他說：南遊時因左腳受傷，到現在已沒有踢波一個多月了。梁杰昨已銷假上班了，並且參加了操練。盛傳將加入巴士的楊偉韜、梁偉雄兩人都不見面。

各會向巴士借將，一律由楊干祥負責登記，待組班後，才分發各借將出去。已登記的借將計中華有張榮、潘啟鴻、梁榮輝；光華有孔繁熙、鄧帝康、盧瑞麟、呂偉強；嘉山只借譚家駿一人；冠雲借袁志華、姚萬全；東方借關泉申。但東方還未有來信，只是關泉申自己登記。巴士規定要有各會正式信件才能作實。去年巴士最先將簽字紙交到足總，今年卻特別遲慢；足總根據保例，這是給予球員便利，如果有意效力巴士的，簽字雖遲，也不礙事；如果拿不定主意，簽了字之後無心作戰，雖有也等於無，所以今年不急於使各球員簽字。　·綸·培·

# 三巴投昨天簽字 中華組軍有進境

曾答允投効中華的「巴投」張榮、潘啟鴻、梁榮輝等三人，昨已經正式簽字替中華効力了；這是中華的「大旗手」張戰新昨晚透露的。

張戰新說：今天爲跑馬地球場開放的日期，中華定於下午五時三十分首次練波，屆時上述三位巴士借將，亦將到場試腳。　·集之·

# 傑東人腳未齊全 將作必要時調配

## 簽字紙尚未遞交足總

內幕透視

昨天下午五時半，去渣甸兩球員許炳生、駱德興到哀士豪寫字樓裏商談加入傑志的事情。消息傳來：他們兩人都已簽字傑志了；但有說駱德興還待考慮。

目前東華、傑志兩隊的陣容，人腳尚難謂爲齊整。因此所有簽字加入的球員，簽字紙暫時還未遞入足總，準備退一步球員不夠分配時，再從事調配一番。因東華、傑志同一陣線，攻守同盟。

據說，李國華亦有加入傑志的可能，因爲高保強簽字東方後，傑志後防有問題，許炳生雖是理想的中堅人物，但後防仍感不穩，李國華似有機會。前日，李國華曾與梁南軒通電話，曾鏡康順便和他談到加入傑志一事，囑他考慮後答覆。

本來，李國華加入東華是準備在前週簽字的了，只因某些關係一把就拖了個多星期，看來事東事傑，目前仍是「五五波」也。　·烈子·

# 首屆國際友軍大會運動員 聯名抗議美帝向中國挑釁

【新華社柏林十八日電】來比錫消息：參加第一屆友軍運動大會的各社會主義國家軍隊運動員，聯名發表抗議書，嚴厲譴責美帝國主義者對中華人民共和國的挑釁。

兄弟國家運動員們在抗議書中特別表示，向目前正在爲保衞世界和平和反擊挑釁者而鬥爭的中國人民，以及在中國共產黨領導下的堅強的中國人民解放軍致敬。

抗議書說，在來比錫舉行的第一屆友軍運動大會，目的是增進社會主義陣營的團結和保衞和平。我們將通過這屆運動會把我們社會主義國家軍隊保衞和平的戰鬥友誼固定下來。

據新華社來比錫十八日電：中國人民解放軍體育代表團十七日由卡爾·馬克思斯塔特專區到達來比錫。代表團即將參加在這裏舉行的第一屆友軍運動大會。代表團住在布爾迪斯鎮。當地的居民在這個鎮的中心廣場上舉行了歡迎大會，歡迎中國人民解放軍體育代表團和已經到達的朝鮮人民軍體育代表團。

# 足球表演賽今分頭開火

## 南華嘉山迎戰空軍

## 傑志花墟進襲警察

球季揭幕前夕，港、九今日下午共有兩場足球表演賽上演：南華在嘉山迎擊英國諸東空軍，五時開始比賽；門票分收二元四角和一元二角兩種。傑志在花墟與警察隊對壘，四時半先由兩隊預備組打頭陣，五時三刻甲組開火；入場券一律一元二角。

南華與空軍之戰，是該隊遠征歸來後首次登臺合作。該隊球員都保持了良好的技術狀態，如果今日能把對方的「危險人物」屈臣和胡禮盯牢，將可大大減少對方的入球數字。由於空軍日前與華聯碰頭時，他們也曾經攻入六球之多，對方的實力也是不容忽視的。不過，南華各人因合拍已久，鋒、衛之間將比華聯來得更爲緊密，而且有蕭一條凌厲的鋒線，在保持水準的情形下，恐怕空軍不易取勝。

空軍集中東好手，演出以快速見稱，而且很少露出破綻，隊中以屈臣和胡禮兩人最具威脅，前者腳法佳，傳中球落點很好，經常替隊友製造攻門機會；後者身材高大，衝刺勇猛，頭推亦有相當造詣；其次便是中堅密杜士和門將和路頓了。密杜士身高腳長，走位和攔截都恰到好處，成爲後防支柱，和路頓的撲接功夫亦很到家，其他球員爲技平平，但南華要想贏波，也必須抖擻精神，否則陰溝裏翻船，也不是稀奇的事。預料今日嘉山場上，必將展開激烈的爭奪。

傑志與警察之戰，在花墟上演的傑志仍以上屆的球員出場，實力自爲不凡。警察最近因得岩士唐助陣，後防頓見增強；加以該隊操練多時，各人氣充力沛，將與傑志一較高下。相信當日花墟場上，將有不少九龍球迷前去捧場；嘉山的南華、空軍之戰，也將吸引到大批的觀眾。各隊陣容如下：　·于納·

南華：郭錦洪、何志坤、劉建中、劉懷德、劉志炳、陸達熙、莫振華、姚卓然、李育德、何祥友、黃志強

空軍：史溫頓、和路頓、密杜士、希活鍾士、胡禮、漢臣、屈臣、堅樂、維巨

傑志：陳志剛、林漢照、陳輝洪、翁培佐、司徒堯、郭有、朱永強、宋榮華、司徒文

警察：岩士唐、曾華、文森、郭顏振城、阮海邦、陳挺楠、蔡景生、麥永雄、區志賢、吳澤源、吳就榮

# 四歲小游泳家 勝利橫渡珠江

在不久前廣州市萬人渡江示威中，出現了很多少年游泳家。他們和大人一樣，乘風破浪渡過了波濤滾滾的珠江。這羣少年游泳家中最小的一個是僅有四歲零十個月的小姑娘鄭婉兒。

鄭婉兒的父親是一位司機，母親在海角紅樓游泳場工作，全家都擅長游泳。婉兒在兩歲的時候開始下水練習，稍大些又在游泳場受了游泳訓練；經過了兩年多的苦學，已經能在靜水中游完九百公尺，她的五十公尺蛙泳成績也已達到了少年級標準。在示威渡江這一天，她和市體委主任陳遠高、市工聯體育部長譚明等一齊出發。渡江中，這個小姑娘用蛙泳姿勢，停也不停一口氣游到對岸，鼓舞了陳遠高主任等也堅持到底游完了全程。

在這次渡江中，還有一名六歲和幾名七歲的少年游泳家。他們個個都勇敢地堅持到底，游完了全程。

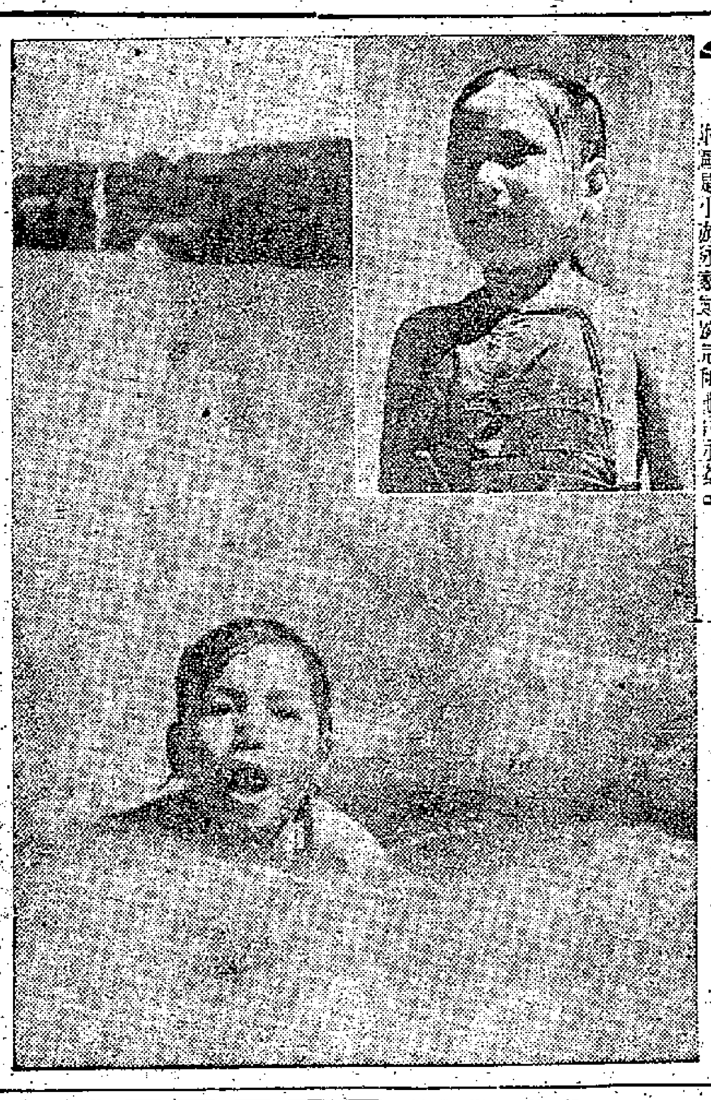

附圖是小游泳家鄭婉兒和她的泳姿。

# 譚廼壎昨簽字 光華組班成功

負責光華組班的鄧泰全、麥德等，每天均在梅夫人飯店與球員們接觸。昨天鍾錦泉、廖廷權及楊根保、楊子祥、霍迪生等均到茶敍。由於鄧泰全午間曾親自持信到巴士公司去見霍瑞熊，要求借將而獲得接納後，光華組班工作乃告完成。會長鍾錦泉將定期邀約各球員會面。

昨午，在梅夫人飯店裏，甄作明、譚國宿初次到會，據說要考慮一天才簽字，許炳生雖未前往，但有電話通知，要晚上九時後才履行簽字手續。下午七時許，譚迺壎正式簽字効力。

譚迺壎上屆代表星島，傑志似在爭取他。可是他在未「紮起」前，一向代表九龍城息影小球隊，與鄧泰全頗有交情，早幾天，他曾對鄧泰全表示有意加入光華，鄧大表歡迎，昨天果然簽了字。現錄光華甲組陣容如下：

譚迺壎、鄭謝固、林賢堅、李炳南、廣瑞麟、許炳生、鄭帝康、鍾伙安、趙善可、甄作明、曾霖、梁育才、黎展球、孔繁熙　·原子球記·

# 嘉山試腳散記

嘉山球場昨天開放了，各華會的球員不少聞風而去。

駕車最早到場的一個是高保強，下車後，碰到李大輝，兩人交了一輪耳朵，李大輝便踱到場館去買波飛。

就在那個時候，東華的梁南軒帶領了一批預備組人馬到場練波，傑志預備組的黃樹東也在其中。

還未簽志願書的李國華也跟黃兆和一同來到，在草地上玩了一輪。

較早到場閑坐的是傑志新副主任李汝添，他獨個兒一聲不響地站在一個角落裏看個出神。

在場裏，郭英樂和譚迺壎滿唱對台戲，一撒一捉，佔了半個球場。阿樂抖香喉氣後說：「人老珠黃不值錢啦！」據說：東方的腹稿裏也有郭英樂的名字。

羅國泰和陳錦洪短傳長派，大有「有你咁好氣」的神氣。

吳偉民擺出搶攻的姿勢，頗有看頭。黃志光的腳頭似乎不及莪松勝起勁。

人叢中，只見高保強大兜園子，與跑者，騎華雞之外，還有伍雲葵。

何鴻路大概對東華一班弟兄放心不下，快到六點鐘，仍然匆匆趕來。

「七華教練」差利檳，大講球經，可惜是「曲高和寡」。

何應芬到得最遲，他看時間，已是六點有多了。　·琴球添·

**高保強大兜園子　郭英樂抖香喉氣**

# 全港渡海泳賽定廿六日舉行

香港游泳總會定於十月廿六日舉行週年渡海泳賽，報名表格已經發出，昨日開始報名，十月十日截止。本屆除個人參加外，並有隊際項目。報名地點在荷蘭行三〇一室羅沙處。

# 漢城足球隊抵港 今在港府場練波

漢城足球隊昨天下午三時半自漢城飛抵香港，全體寄住六國飯店。昨天抵港的全體球員名單是：

咸興哲（一號）、金祥振（一號）、金洪福（二號）、林永國（三號）、朴在昇（四號）、孫命變（五號）、金東善（六號）、金燦甚（七號）、李殷成（八號）、金智星（九號，隊長）、李燦奎（十號）、李秀男（十一號）、朴慶寅（十二號）、朴長浩（十三號）、崔貞敏（十四號）、車泰成（十五號）、禹相權（十六號）、俞忠錫（十七號）、文正植（十八號）。

漢城隊今天上午十一時半將在港府球場練習腳頭，下午五時到嘉山觀看南、空友誼賽，廿一日戰九龍華聯，廿三日戰香港華聯隊，廿五日戰港九華聯隊。該隊教練並與賽委會決定了每場比賽時，守門員得隨時更換，其餘在下半場開賽前得更換兩人，下半場開賽後不得更換。　·晨光·

# 足總公佈首週賽程

## 南華陸軍分戰東方東華

足總昨日公佈本足球季第一週的賽程。甲組戲目中，南華鬥東方、陸軍戰東華都有看頭。本屆甲、乙組均爲十二隊，故每有隊伍輪空。據悉：在聯賽開始後的一個月內，足總仍將甲組秩序編在星期六、日舉行，首週中華對星島排在星期二演出，就是一例。

**廿七日（星期六）**

甲組聯賽
南華對東方　嘉路連山　五時半
傑志對柴灣　界限街場　五時半

預備組聯賽
南華對東方　嘉路連山　四時正

乙組聯賽
空軍對中健　界限街場　四時正
愉園對後消　銅鑼灣場　四時正
海軍對港會　銅鑼灣場　五時半

丙組聯賽
天祥對工程　跑馬地場　四時正
電話對龍倉　跑馬地場　四時正
冠雲對渣華　跑馬地場　四時正
漢英對港大　跑馬地場　五時半
麗澤對大東　跑馬地場　五時半

**廿八日（星期日）**

甲組聯賽
嘉山對警察　香港會場　五時半
陸軍對東華　嘉路連山　五時半
巴士對光華　界限街場　五時半

預備組聯賽
嘉山對警察　香港會場　四時正
陸軍對東華　嘉路連山　四時正
巴士對光華　界限街場　四時正
中華對星島　跑馬地場　五時半

乙組聯賽
電車對太古　跑馬地場　四時正
中巴對電工　跑馬地場　五時半

丙組聯賽
有利對煤氣　跑馬地場　四時正
太華對屈臣　跑馬地場　五時半

甲組聯賽　卅日（星期二）
中華對星島　界限街場　五時三刻

**代郵**

中華全體球員：今日下午五時三十分請到跑馬地球場練波。　·戰新約·


頭暈，鼻塞，

請用"廣東萬靈藥廠"

**正金油**

保証你立即　精神爽快

主治
頭暈目眩　傷風鼻塞
車暈船暈　蚊叮虫咬

廣州藥材出口公司經營出口

香港代理處：

德信行有限公司

地址：香港干諾道西37號至39號　電話：41231

電報掛號：4848或STILLON


# 服務版

## 怎樣預測天氣變化

科學常識

橫彬先生：

要預知天氣變化情況，在全世界的各個國家，都建有很多氣象台、站，日夜不停的進行觀測。同時，各國還都有自己的氣象工作中心，定時用電報收來世界各氣象台、站的觀測情報。將所收到的氣象情報按事先統一規定的符號，填寫在類似平時看到的地圖上（氣象台稱它爲天氣圖）。在天氣圖上印有許多小圓圈分布在各處，並在每個圓圈旁，標有代表各個氣象站的號碼。這樣，在一張天氣圖上就有成百上千個氣象台、站所觀察到的氣象情報。

經過觀測、收報、填寫情報三個過程以後，下一步就是進行天氣分析的階段了，這是整個天氣預報過程中最複雜的一步。

從事氣象分析的人，根據氣象學理論結合各地的地理條件，在天氣圖上確定出各種天氣。不過，這只是對最近幾小時前各地方的天氣情況以及氣象要素變化情況的了解，它們已經是歷史的事實了。而天氣預報是要預計未來的天氣變化，因此尚需要做進一步的分析研究才可以得出天氣預報。

天氣預報，在過去基本是用外推方法進行，比如在天氣圖上已經分析出一條鋒面（鋒面是指兩種不同性質的，主要是溫度高低相差很大的空氣的中間的分界面），位置是在北京，並且根據它幾小時前是在哈爾濱一帶，是由西伯利亞經過蒙古東南下來的，利用「外推法」就可估計出鋒面有繼續向東南下掃過瀋陽的可能。因此，可以外推出它的速度、經過瀋陽的時間和可能產生的天氣、鋒面過後的溫度、風向、風力等等。「外推方法」在預報上曾起過很大的效果，但是由於嚴重的惡劣天氣，常常是突然產生的，致使外推法常遭失敗。近年來天氣預報方法有了很大的發展，除沿用外推法外，並着重使用「氣壓形勢法」，根據高空三千公尺或五千公尺的氣壓形勢的變化來預報高、低氣壓的發生發展，以及鋒面的移動方向的速度等。

天氣變化受地形影響很大，其中包括陸地、海洋、草原、沙漠、高山、湖泊等，所以天氣變化是十分複雜的，俗語說：「隔道不下雨。」因此天氣預報有時會不準確。這需要在動學、物理學理論進一步發展以後才能解決。

## 學音樂要有恒心 先掌握基本技術

佩蘭信箱

善霞小姐：

你來信說一向醉心於音樂，希望研究聲樂，要我給你提供一些意見。在這方面，我也懂得不多，僅就下面的膚淺見解，供你參考。

學聲樂和學其他種類的音樂一樣，都必須先懂得一些簡單的樂理。譬如音符、節奏、音階等。就年齡方面來說，學樂器的最好在小孩的時期就開始，如鋼琴等；唱歌的學習則由於每一個人在生理上的發育過程一定要經過變聲階段，變聲前後發聲器官還沒有長結實，太早學唱有時不免傷害發聲器官，所以稍遲才學比較好。當然，我這裏的所謂學唱是指接受一種專門而嚴格的訓練而言。

學習唱歌的幾個步驟包括呼吸、發聲、咬字和怎樣掌握歌曲感情，此外還要訓練自己的耳朵聽音準確和讀樂譜的能力。

唱歌者的樂器就是歌者的身體。唱歌技術的發展基於一套和歌唱有關的生理技能，是否唱得好，固然有賴於正確的練習，如果了解有關的生理基礎，是很重要的。練習也就是學習掌握了唱歌的生理基礎。譬如說，學習唱歌的第一件大事就是先研究「怎樣呼吸」，一個喜歡唱歌的人，要保持他優越的技巧，就一天也不能間斷地去練習呼吸。學習必須循序漸進，也就是由淺入深，切忌急躁。同時，對音樂的聽覺的培養也必須注意。所以多欣賞音樂曲是重要的。

詩人普希金聽了農奴出身的歌唱家伊凡·庫平的表演後，在讚語中說：「唱歌者的第一條件是心靈，第二條件是嗓子。」因此，對於感情的揮發，對一個唱歌者來說，是很重要的。

音樂的學習是沒有止境的，一般音樂專科學校多數是五年制，但是在未入學校和畢業了以後還是一樣要學的。學音樂雖有困難，但如果能有毅力，有信心，就會學得好的，也一定會有收穫。我的意見也只能以此爲止。

香港方面並沒有專門訓練音樂人才的學校，國內卻遍設音樂專科學校。如廣州市就設有音樂專科學校及附屬中學，最近佛山藝專也設有聲樂系等音樂專科。此外，天津、上海、武漢等地都有音樂學院。

關於初步理解音樂的書籍，可購「音樂初步」（繆天瑞著）和「音樂準備」（豐子愷著）等參考。

## 簡覆

**杜平先生：**你可去信廣州市人民委員會請求查訪。

**何康先生：**你要參加工會，請你到洛克道一四〇號四樓港九工會聯合會詢問。

**文先生：**你要做生意，請到中國銀行大廈三樓五樓行接洽。開商店要到工商處申請商業登記，資金多少，怎樣經營，你自己考慮。

**有名氏先生：**補領出生紙請到李寶椿大廈三樓生死註冊處辦理。你要將出生日期及何人接生告訴他們（公立醫院不用告訴何人接生）才可以代你查的。查到了要到法院宣誓，如果你記不清楚就沒有辦法了。

**「求知者」先生：**折合新曆是一九三九年一月十六日。我國糧食年產量的計算，不能以你這種方法來推算的，我國的土地有肥沃的，有貧瘠和一般的地區，而國家統計局是根據各地不同情況實際收成計算出來的，不能假定畝產多少而將總面積來乘上去，就認爲是全國糧食收入總數。

## 患心臟病能結婚生育嗎？

婦幼衛生

心臟病有很多種類，輕重不同，同樣的心臟病，有人可以活到六、七十歲，有的卻很早就夭折。因此患了心臟病是否可以結婚和生育，就要看心臟病的情況來決定。

凡在一切工作活動上並沒有什麼不方便的地方，自己也不知道有心臟病，而經醫務檢查後方發現患有心臟病而沒有心力衰竭現象的人；或在一切工作活動上並不感到心跳、疲勞或氣喘，但並不是嚴重的心臟病人，是可以結婚和生育的。結婚前必須告訴自己的愛人自己的病情，要與醫生保持聯繫，必須注意休息和保養；休息時間長短，須看病情而定；如病情較嚴重的，最好全孕期都要休息，生產以後也應注意休息。

但患了心臟病，雖然在休息的時候不覺得什麼，但若工作活動，即是極輕微的工作活動也能感到心力衰竭，如疲勞、心跳、氣喘、心絞痛及下肢水腫等；或者是終日臥床休息也有心力衰竭現象的病人，是不能急於結婚或者根本不應該結婚和生育的，必待病癒後才可結婚。

根據臨床統計：百分之二十至四十的心力衰竭孕婦常有自發的流產或早產，而另有百分之二十至四十的孕婦常爲死產；風濕性心臟病週帶心力衰竭的孕婦，在生產時的死亡率爲百分之三十至五十，胎兒死亡率幾乎到百分之五十以上；嚴重的高血壓、心臟病患者妊娠後期，子宮對腎動脈的壓力愈大，致使產生腎動脈貧血現象，血壓因而極度昇高。以上心臟病的影響會妊娠時非但危害母體，往往胎兒也不能保留，所以應當避孕。若已懷孕，則應在產科和心臟科醫師的決定下用人工流產而中斷妊娠。人工流產的時間，最好在懷孕的最初三個月中實行。　（丙）

## 服務部

**求職**

▲大專工科學生，願於空餘時間替學生補習數（解析幾何，平面幾何，代數，三角，初等微積分），理，化及英語或小學家庭補習教師，上門或來舍，函北角英皇道二號D四樓關天志。

▲廿歲，英文F.4程度，曾任家庭教師，會英文，英算，珠算等科，願爲初中小學或F.2以下之家庭教師，每月四十元。大道西二四〇號四樓楊惠明。

▲男性，廿三歲，初中程度，諳國，粵，潮，客等語，現求任何職，提拔者，請賜函高陞街二十五號二樓張昌收。

**徵求**

▲在職青年五人，欲徵求一清靜房間以作住宿，地點位於中環、上環一帶及租金廉宜者爲合。有意者請賜函萬宜大廈三一六室劉同總收。

▲本人欲學習國語，不論時間，如有北方教師可賜教者，請聲酬勞寄郵局箱一二一四九號收。

# 國產呢絨今年新品種多 毛質軟花式好媲美外貨

## 中有佛蘭絨兔毛混紡嗶嘰斜紋絨禮服呢 已知女式呢佛蘭絨色澤就多達二三十種

### 港商訂購活躍 批發商經營我呢絨將再增加

【本報訊】國產呢絨新品種續增，港商訂購活躍，貿易商亦訂成一批轉銷遠洋。高級產品如茄士咩大衣呢、兔毛混紡男女式呢、絨毛交織呢等，今年上海廠家都可供應出口。

最近華潤公司陸續收到上海和北京寄來的呢絨新品種的貨辦，種類很多，有今年才出產的佛蘭絨、女式呢、女式嗶嘰、禮服呢、斜紋絨、茄士咩大衣呢、兔毛混紡的男用呢和女用呢、絨毛交織呢，以及品質比去年提高很多的鴨巴甸……等。

上述貨辦寄到後，即吸引到不少呢絨批發商訂購，他們尤其對佛蘭絨和女式呢的納買大，一訂就訂入不少。同時，貿易商人探價和看貨辦的亦不少，有個別貿易商認爲國產呢絨品質好，已先後訂入一批轉運往遠洋試銷。

據一位經營歐美呢絨有歷史的商人反映，國產呢絨的品質很好。一般來說，比同價的日本貨好得多，而與英國貨媲美。以新出產的佛蘭絨爲例，質地就很柔軟，係用百分之一百純毛織成，而同價的日本貨則多含有快把質的。國產佛蘭絨花色也多，計有深淺灰色、啡色、黑色、咖啡色……等達二十餘種。又如女式呢，色澤亦多達二、三十種，每種色澤也很嬌艷。

國產鴨巴甸去年已有供應，但今年的品質比去年來貨改進很多，不單比前柔軟，而且條桿直而清晰，色澤好，表面不起毛。所有這些優點，都是同價的日本貨所沒有的。

今年經營國產呢絨的批發商將比去年大大增加。早在四月份交易會進行的時候，已有不少商人在會上訂入較大量的各式呢絨，到八、九月份新貨辦寄來後，也有不少商號訂購，他們都表示對經營國產呢有很大信心。原因是（一）國產呢絨品質好，多是純毛的，質地柔軟，色澤鮮明，同時染色牢度強，不會褪色，還有一點很重要的是，縮水率比日本貨低；（二）價格較便宜，適合一般市場購買力，貨品易脫手；而且（三）價格平穩，利潤有保障。

港商訂成的國產呢絨新品種，將在十月份分別運到。

# 國產羊毛巾絨西褲 港商認爲貨好款靚

## 貨辦剛寄到 商人就落單

【本報訊】國產羊毛圍巾和男女裝西裝絨褲，港商認爲質好款靚，貨辦剛寄到不久，已有商人開始落單。上海毛冷二批新貨亦將在下月初運到供銷。

據中國中發公司消息，近日接到上海寄來的羊毛圍巾貨辦，這是今年新產品之一，貨式甚多，有女裝冷梳（即羊毛披肩）、方形圍巾（可當頭巾用）和男裝頸巾等，花色甚多，有紅黑間條、紅白間條、純色、七彩大方格等。這些毛織品都是百分之百羊毛織成，輕軟而有彈性。

中國中發公司接到貨辦後，覺得貨色甚佳，立即落手訂購，以備供應市場需要。新貨將在十月底運來，零售商如欲看貨辦或預定期貨，可向中國中發公司接洽。

與上海羊毛圍巾貨辦同時寄到還有男女裝絨西裝褲貨辦，女裝西褲是以佛蘭絨製成的爲多，色澤有素色和彩條。男裝西褲品質則有斜紋、鴨巴甸和佛蘭絨等，這些現成西褲，不單絨質好，手工亦很好，是由上海名師裁剪。工作精巧，穿起來令人有稱身舒適之感。這些新貨亦可在十月底上市。

又悉，自上海毛冷首批上市後，頗吸引此間零售商的注意，因爲上海毛冷品質柔軟，價格亦適合此間一般購買力，同時，利潤也比經營細來品高，所以當首批貨到後不久，即被零售商扯去大半，現在有些花色已告斷市，但渴求貨的零售商仍多，中發公司爲了滿足零售商的需求，就立即向廠方訂來第二批新貨。

# 國產名牌啤酒 受東埔寨歡迎

【金邊十五日航訊】國產啤酒銷來東埔寨市場爲期雖不久，但因當地人士歡迎，銷路日漸打開。

東埔寨市場以前銷售的啤酒，差不多全部是法國商人在東開設的「拔邑」酒廠出品的虎嘜啤酒，自從今年七月間金邊的華僑入口商向青島及廣州訂購青島啤酒及五羊啤酒運來金邊供銷，很快便受到東埔寨的飲家歡迎，加上入口商以薄利方法推銷，近日銷路已漸打開。

## 經濟新聞

# 滬幼條印花燈芯絨布到 穗沖天呢有五種顏色

## 經銷商說比日貨幼結

【本報訊】上海幼條印花燈芯絨布，首批已經運到，日間將可提出應市。廣州出產的「沖天呢」布，新貨亦將登場。

國產燈芯絨布是過去未有運銷出口的新貨目之一。據經銷商（福昌號，作長貨六十三號）表示，這些燈芯絨布是今年四月間向上海方面預訂的。從現已收到的貨辦看來，它的布身比日本貨幼結，但售價則比日貨低廉。現時貨物雖尚未提取出倉，已有買客預訂期貨。三十六吋、三十碼裝貨，每碼成價二元八毫（日貨現售三元二毫）。

已運到的上海燈芯絨布牌子是「扇子舞」牌，有墨綠、粉紅、花紅、蛋黃及藍五色，上面再印細花，是婦女及兒童秋冬季的理想衣料。

廣州出產的「沖天呢」布（即夾布），幾天內亦將有貨運到。這些布是用四十二支紗織成的，質地甚好，現有杏色、深或淺灰色、藍色、深或淺色等五種。二十八吋三十碼裝貨，每碼拆價一元七毫五仙。

據悉，商人向內地訂購秋冬季銷售的國產布疋，已先後有三批運到，其中包括花斜、嗶嘰、毛布及花呢等。

# 股票成交不多 買家興趣欠濃

【本報訊】股市在本週最後一天，交易平常，成交總值爲六十三萬八千元。價格微有起落。

據說，昨日成交的股類雖然不少，但各類成交的數額實在不多。主要原因是買家興趣欠濃，大戶落手疏。

價格微升的：於仁保險成交一九一〇份，初成每份七四元，後雖跌至七三元五，但仍比前高了五毫；黃埔船塢微挺二毫半，以每份四三元五成交一百份；均益倉起一毫，以每份十一元五成交三百份；大酒店成交三千二百份，每份成二一元和二十元九，比前成高二毫至三毫；油蔴地小輪九四元，比前起五毫，成交二四〇〇份；青洲英泥成交一千五百份，每份分成二一元九和二二元，比前高二至三毫；南洋紗廠起五仙，以每份六元九成交五千份；堪富利士十四元九，起一毫，成五百份。

價格下跌的：電車成交二千二百份，每份分成二五元一和二五元，比前低了一至二毫；香港電燈除息除權股以每份二二五元四成交三百份，比前跌一毫；牛奶公司十七元三，跌一毫；聯合樹膠成交五百份，跌二仙五，以每份一元六五成交一二五〇〇份；遠卡佛跌一毫，以每份十三元一成交二千份。

# 糖商抛出台糖 每擔虧損數毫

## 日幼砂不如長白山牌貨 販商訂購日貨興趣不大

【本報訊】港商於本月初訂入的二千多噸台糖，現已運到八成。因存底增厚而市銷、外銷均弱，市價繼續在成本之下下跌。昨日時鮮台砂的碼頭交收價爲每擔四十元四毫，販商要虧損五、六毫。門市拆價只是每擔四十元六毫。

新加坡、曉喘方面對內地砂糖的需求大，日前客商所訂入的福建水仙花牌白砂糖和廣西榴花牌砂糖，現正陸續付船運去。當地來港採購內地糖增加的原因有二：一是台灣特砂已停止放盤，二是爪哇的赤砂與白砂訂價均報漲，計二十號爪哇赤砂由每噸F・O・B・三十鎊升至三十一鎊十先令，廿六號爪哇白砂則由每噸三十六鎊升至三十七鎊十先令。

日本幼砂市上存底疏少，洋行的接單價爲每擔四十一元六毫。因爲天津長白山牌靚白砂糖的市價也與此相同，故販商對於訂購日貨的興趣不大。

國際糖市牛皮。古巴原糖前日在紐約的現貨價，爲每磅三點四七美仙，十月期貨三點四六美仙，明年一月期貨三點四九美仙，三月及五月期貨均爲三點四八美仙。

# 印刷業的好消息 自動切紙機供應

交易商品

此種切紙機是我國印刷機械中新產品之一，它最主要的特點是「自動」和「安全」，它的切紙尺寸是45"×45"，切紙高度是6"。

這種新式自動安全切紙機只要將疊好紙張放在平板上，撥動開關，壓紙閘就會自動隨刀壓紙，其閘刀亦可以任意調節，使紙張不致損壞，如要切薄紙時該機附有壓紙託版，使紙張二面受壓，可避免紙張上壓痕或破碎。

每次切紙時紙張自動送出刀門，並裝有自動定距器，可使切紙尺寸非常準確，迅速方便。讀紙速度亦可調節，附有專用馬達，並有電流控制設備。

刀片升降裝有安全保險設備，防止連續裁切，並裝有自動制動器，每次切紙完畢後自動停車，在操作時雙手握柄，迫使雙手離開刀門，因此非常安全。

此機裝有自動控制電流設備，如遇到過載負荷或其他障礙時則保險蓋立即自動分裂，機器即自動停止，可避免機件遭受損失。

該機構造新穎，機件採用封閉式，因此機器不但式樣美觀，開動時並無雜聲。

# 澳日鉛磚訂價提高

## 已由每噸七五鎊提高爲七六鎊 日中小型鋼廠爲貨品滯銷所苦

【本報訊】據洋行消息：澳洲白鉛磚訂價提高，由每噸七十五鎊提高爲七十六鎊（C.I.F.香港價）。

據洋行界人士說，澳洲白鉛磚訂價提高的原因，是由於受英國白鉛高漲價的影響，最近英國白鉛每價由每噸七十四鎊漲爲七十五鎊。

此間洋行昨日接到日本聯行來信稱，由於當地的中、小型鋼鐵廠存有的大批鋼板無法銷出，最近又有數家將可能被迫停工。這幾家中小型鋼鐵廠已向岸信介政府提出要求，希望岸信介政府協助把這些舊存貨銷到南美國家去，因爲南美各國今年普遍缺乏外匯，沒有現成的外匯購貨。如果日商能除貨運往，南美國家可能容納得一部份貨物。可是，日本中、小型鋼鐵廠正是缺乏資金，銀行又不肯貸款，故無法做到這個生意，他們便要求岸信介政府予以撥支。據該函說，如果岸信介政府拒絕給日本中小型五金廠撥支，這些貨在日本市場是無法銷出的，將很有可能被迫停工。

昨日日本五金廠報有鋼板新盤放來，底價每公噸三十五鎊，比日前低了半鎊，付運期爲下月初旬。

# 金市續呈牛皮

【本報訊】由於英鎊報跌，美鈔回穩，K金續呈牛皮市。

美鈔以五八〇・六二五開出頭盤，比前日收市價高了〇・二五。開市後，一度順至五八〇・五，爲全日最低價，旋以人心稍爲回好的影響，市復堅好，最高價進至五八〇・七五，晚市收盤仍爲五八〇・七五。去息三毫。交收二萬六千美元。

美匯企穩五八二・二五。金單則守住五八一・二五。

雖然存底尚厚，去息仍大，但以英鎊報跌，紐約和倫敦的自由英鎊跌至二・七七二五，所以相反的稍爲刺激起美鈔，市乃反覆回穩。K金上午開市二五三・三七五，收市仍爲二五三・三七五；下午開市二五三・五，收市二五三・五；最高二五三・六二五，最低二五三・三七五。去息五仙。牌上交收二百兩，牌下交收一千兩。澳門金企住二六四・二五。

# 六家行號獲准註冊

【本報訊】港府公佈，上週有六家商行獲准註冊，它們的名字是：

PIONEER Co. Ltd，經營進出口生意。註冊資金十萬元。地址在滙豐銀行大廈四〇四室。負責人爲D. Britton Evans。

P.K. LIU Co. Ltd，經營棉紡業。註冊資金六十萬元。地址在德輔道中十一號。負責人爲P.K. Liu。

香港印染廠有限公司（PRINTEX (H.K.) Ltd.），註冊資金十萬元。地址在大道中三十七號一〇〇七室。負責人爲CHOU Wen-Hsien。

THE SOLOMON ISLANDS DEVELOPMENT Co. Ltd.，註冊資金四十萬澳鎊。負責人爲James Wang。地址在九龍Osmanthus Road三號。

寶樓有限公司（NEW METRO Ltd.），註冊資金五十萬元。地址在北角英皇道Metropolo House。負責人爲LO Yuen。

宮殿舞廳有限公司（KUNG TIN BALLROOM Ltd.），註冊資金二十五萬元。負責人爲WONG Woon Cheung。地址在九龍南昌街一〇三號。

# 印第四季批滙額 可能比本季更少

## 近日印商向港買貨甚稀疏

【本報訊】印度方面批出輸入外匯很少，近日印度商人向港買貨甚爲稀疏。

據印商洋行消息，日來印度入口商寄來新訂貨單異常疏落，過去印商向港訂購電筒最大宗，而目前接入的只有每宗數額的小額訂單，他貨物訂單到港亦同樣冷淡。

印度商來單訂貨疏少的原因是印度方面今年第三季發出的貨物入口證很少，而現在又屆季末，印度入口商手上的入口證甚爲缺乏。

據印商來信報道，目前印度仍有外匯短絀現象，今年第四季貨物入口證額可能比第三季更少，下月印商來單訂貨可能繼續平淡。

# 澳對外貿易 上月逆差大

## 爲一九五二年以來逆差最大的月份

【墨爾本五日航訊】八月份澳洲的對外貿易發生逆差二千五百萬鎊，這是一九五二年二月以來，最大的月度赤字。

今年八月份，澳洲的進口共七千三百一十萬鎊（比去年同期增加四百八十萬鎊），出口則只有四千八百一十萬鎊（比去年同期下降了一千二百六十萬鎊）。

本年度頭兩個月內（即今年七月及八月），澳洲的貿易逆差共二千七百八十萬鎊，上年度同期僅共六百萬鎊。

# 牙買加限制鞋入口 鞋面亦在限制之列

## 輸危地馬拉貨須標明來源

【本報訊】據港商接到消息，中美洲牙買加當局已於七月廿五日限制各種鞋物入口，各種鞋面亦限制輸入，除非能得到牙買加貿易局發給許可證。某些式樣的靴面、鞋面、拖鞋面及其他鞋面均已限制輸入。

又，中南美危地馬拉政府於八月廿二日宣佈，各種貨物輸入危地馬拉，均須清楚地標明來源。如果貨物本身不能加上標記，則須在包裝物或容器上標明來源。

該例由九月四日起施行。如違例者，須多繳一倍的關稅。但在九月四日以前已付船的貨物，則不在此限。

# 歐來藥盤尚穩

【本報訊】據洋行消息：歐洲各藥廠的假期已經度過，最近已恢復有西藥新訂盤來港，各類西藥的訂價，均維持着休假前的水平。

據洋行界人士說，最近此間西藥商很少向外訂貨，只是維他命B1及維他命B2粉略有訂成，其中維他命B1粉訂價每公斤二百一十先令，維他命B2粉每公斤二百三十四先令六便士。其他如阿斯匹靈、蘇化太素、蘇化太先、安泰披林、非拿士丁、等，商人均不感興趣，沒有訂入。

據西藥商說，最近非貧資客來港購貨，這些生意只有極少數落在西藥行商人手上，大部份落在洋行，故對此間市面的影響很小。

日本糖精昨日又有低盤出現，要價每磅三元八毫，但找不到買家。據悉這些都是舊存貨，因爲該行銀根比較緊，故貨主欲以低價抛出。

# 泰米新盤不合算 昨日未聞有成交

【本報訊】泰米新盤昨有報到，但未聞有成交。此間米市繼續企定。

昨日泰國報來的食米新盤，每噸計：泰聯黃嘜百分之百大米六十二鎊，泰聯藍嘜百分之十五大米五十七鎊七五，泰聯藍花嘜百分之十大米五十五鎊半，紅三光碌四十一鎊半，上裝一號碎三十六鎊半。由於價錢不合算，未聞有成盤。

此間食米大盤交投尚穩，昨先後成出共約六千包，價格企定。內地米每擔成價：新寧占四十七元六毫，油占五十七元，多占五十三元五毫，新興白米五十三元六毫，絲苗五十二元五毫，齊眉五十四元九毫。泰國米每擔成價：青武士白米五十六元一毫，青鴦特上米五十九元三毫，青三環白碌四十四元七毫，宴芳標A碌四十二元六毫，烏I白碌四十一元七毫，雙青龍藍嘜舊米五十六元八毫。

金邊朴碌每擔三十四元九毫。

# 奧國赤雞皮紙 訂價比前提升

【本報訊】奧國捲筒赤雞皮紙訂價比前提高，日本貨亦有訂盤報來。港商僅落單訂入少量奧國貨。

據紙商消息，奧國三五或四七吋四十格蘭捲筒赤雞皮紙新訂價每噸C.I.F.香港爲八十二英鎊十先令，比上月份訂價提高一英鎊十先令，訂價雖上漲，但因此間存底薄，故亦訂成十噸。

奧國捲筒赤雞皮紙訂價所以提高，主要是該地廠方接入南美不少訂單。

日本赤雞皮紙訂盤亦報來，每噸C.I.F.香港爲七十五英鎊，雖比此間市價低，但因其質地不夠堅韌，只能包輕微之貨品，不及奧國貨銷途大。

昨天，此間紙張市道仍屬平定，僅本地用家作零售吸購，黃板紙續成出數十噸，日本八至十六號貨每噸拉價四百三十五元，內地龍嘜貨成四百一十五元。德國二十六磅上白蠟油紙成二、三十令，每令成三十五元，意大利三六乘三九吋白玻璃紙每令以六十三元五毫成五十令。

朱石麟・編導
高遠　吳景平　李清　陳靜波　夏夢　文逸民　姜明　余婉菲　劉甦　何湘　丁川　海濤　童毅　合演
槍新郎
早場　・泰國・女人的陷阱　・快樂・洛陽姑娘
國泰・快樂
鳳凰　越映越旺
彩色喜劇　百看不厭

福州牛皮紙　適合包裝用
花式齊備　歡迎試購
香港九龍各紙行均有代售
香港總經銷　樂生公司　中華總商會大廈601室　電話：31547　24436

營業　聘請學徒

大公報　分類廣告　小字五十個（五行）　每天一元　電話48108

大公報仰光總分銷處
航空運仰　即到即派
爲僑胞服務　希各界訂閱
地址：仰光廣東大街609號三樓
609, (2nd Floor)
Dalhousie St, Rangoon

教授小提琴
小提琴　初學十元
招生
交際舞
舞蹈
物品名目
跳樓錄音機
歡迎廠家選購　聯力洋行
品質好　價錢平
現貨供應　各款顏色
(P.V.C.) POLYVINYL CHLORIDE　國產　軟性塑膠粒
面容　日本新法改造

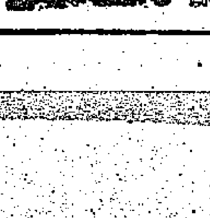

康寧整容所
健身肥瘦
狐臭　立包單　曲線　痘痕
醫約
旺舖租　地位售
廉租
租售
畫

# 由十月份起 成都重慶芝罘等三輪 走新幾內亞澳洲線
## 並將開往南太平洋的非支島

【本報訊】由十月份起，太古輪船公司將專派「成都」、「重慶」、「芝罘」等三艘C級快輪行走新幾內亞和澳洲線。原日行走此線的「富寧」、「豐寧」兩輪，則改航香港—日本—新加坡—印尼線。

上述三艘C級快輪並將開往南太平洋的非支島。她們今後的航線將是：日本—（如有貨即開往上海）香港—新幾內亞—非支—澳洲。

因爲航行港口增多了，所以這些船要每三個月才能走完一水。每月有一艘船由港開出，航行時速爲十五浬，每艘船的載重量約有五千噸。太古公司擬利用這些快船增載澳洲羊毛往日本或上海。

「富寧」、「豐寧」兩輪調入航行後，太古公司將共有四艘船行走香港—日本—新加坡—印尼線。

## 廢鐵四百噸運日

【本報訊】香港東方船務公司代理的日輪「和光丸」，已於昨日開往日本，由港載出廢鐵四百噸。

## 檀香山丸提早今來

米一百零五包，鹹梅五十件，炭八千二百四十一包，柴一百五十六噸。

該公司代理的另一艘大阪商船「檀香山丸」，提早於今日由日本抵港，停泊於A字二號浮泡起落貨物。爲了等候商人落貨運出，該輪仍定於廿三日開往美國。

該公司代理的兩艘日本協成公司船隻「成華丸」和「光輝丸」，均暫定於廿三日由港開往新加坡，但「光輝丸」的行期可能略爲改遲。萬里行現仍接貨。

## 棉花·棉紗 和星由印度運港

【本報訊】福來輪船公司屬下之「和星」輪，已於昨天從印度到港，運來的五百餘噸貨物中，棉花與棉紗佔大宗。「和星」輪定於今天下午開往日本，現停在A字十一號泊落貨。

## 福生已抵港

【本報訊】振盛行屬下之「福生」輪，已於昨天從嗹嗱到港，運來柴五百餘噸及炭三千餘包。

該行屬下之「福英」輪，將於本月二十六日從巴生港到港。

## 大寶安到苡米

【本報訊】「大寶安」輪已於十八日由新加坡、嗹嗱港，載來新舊車胎二百一十件，苡

## 馬烈馬士基今開日轉美

佐渡丸廿二日開

【本報訊】捷成洋行屬下之「馬烈馬士基」輪，定於今天開往日本轉赴美國。該輪運往日本有雜貨一百餘噸，運往美國有貨物一千二百噸左右。

# 內地玻璃瓦
## 海華昨日已載抵埗

【本報訊】多利順洋行屬下的「海華」輪，已於昨日下午由日本經內地抵港，今天開往新加坡、馬六甲、嗹嗱、仰光。

「海華」輪昨日載來一千三百噸貨物，其中內地貨佔一千一百噸，日本貨只有約二百噸。一千一百噸內地貨中，天津貨佔七百噸，上海貨佔四百噸，其中玻璃瓦佔三百噸，凍肉佔一百噸，其餘有水貨、工業原料和其他的工業製品。由天津和上海來的貨物，有相當大的一部份將轉口到東南亞及其他地區去。

美國的貨物中，有石墨約一百噸，其餘部分主要是棉織品，藤器則只有少量。又，該輪運往美國的貨物中，約有三百噸是轉往南美的。

又悉，洛士利洋行代理之「多聞丸」，昨天開往美洲，該公司代理之「佐渡丸」定於本月二十二日開往美洲，各運出的貨物約四百噸。

東來公司代理之「富洋丸」，由此間開往美國的日期已由本月二十四日改爲二十六日，現已接入貨物約五百噸。

## 沙班今開金邊 芝本鐸明赴印尼

【本報訊】渣華郵船公司屬下之「沙班」輪，已於十八日由金邊抵港，載來米碎一千五百三十包，鹹牛皮五箱。該輪並定於今天下午開往金邊，運出的貨物約三百五十噸。這些貨物中，內地轉口貨約二百噸，其中有瓷器、電池、啤酒及布疋。

該公司屬下之「芝本鐸」輪，定於明天開往印尼，運出的貨物約二百八十噸，其中由內地運來香港轉口的鹹魚及樹膠等貨約一百三十噸。

## 澳洲皮革 太原運港

【本報訊】「太原」輪已於十八日由澳洲抵港，載來皮革九十九包，罐頭肉一百五十箱，芝士八十箱，牛油二百箱，凍肉三千零三十七包，火腿一百五十箱，果占三百六十箱，白米三十包，鮮蛋一百箱，奶粉五十箱，羊毛條四十五包，鐵七紮，西藥原料三箱。

## 大中山昨抵埗 來松香香蕉等

【本報訊】「大中山」輪已於昨日早上由汕頭抵港，載來烏龍茶三十一箱，松香三千箱，鹹欖胚二百五十件，烏梨脯一百七十六件，涼果一千六百二十三箱，鹹烏梨八百罐，鹹菜一百一十罐，鹹菜醬二百三十九罐，鹹雜八百零一件，瓷器一千六百七十四件，鮮蛋二百六十二件，抽紗一百一十二箱，罐頭食品四百二十八箱，蒜頭三百四十件，紅柿二千零七十二件，提子五百二十七件，林菜三百四十九件，油柑一百件，香蕉三千二百二十五件，芋頭二千一百九十四件，生豬四百六十頭，雞一百六十籠，鴨一百五十籠。

## 飛機時刻

### 今日到港班機

泛美：東京、舊金山來，上午七時四十五分到；曼谷來，上午八時十五分到。

菲航：馬尼拉來，下午四時十分到。

國泰：新加坡、曼谷來，下午五時五十分到；馬尼拉來，中午十二時五十分到；永珍來，下午六時十五分到。

港航：台北來，上午十時四十五分到；馬尼拉來，下午六時十五分到。

日航：新加坡、曼谷來，下午二時到。

英國海外：東京來，上午七時五十分到；倫敦、曼谷來，下午一時二十分到。

快達：悉尼、馬尼拉來，下午一時到。

### 今日離港班機

菲航：往馬尼拉，開下午五時。

泛美：往曼谷，開中午十二時二十五分。

港航：往台北、東京，開上午九時；往馬尼拉，開上午十一時四十五分。

國泰：往金邊，開上午十時；往曼谷、新加坡，開下午一時三十分；往永珍，開上午八時。

昌興：往東京、溫哥華，開上午九時。

日航：往東京，開下午三時三十分。

英國海外：往仰光、倫敦，開上午十時；往東京，開下午二時五分。

快達：往馬尼拉、悉尼，開下午四時三十分。

緬航：往曼谷、仰光，開上午十時。

## 火車時刻表

| 九龍開 | 到羅湖 | 羅湖開 | 到九龍 |
|---|---|---|---|
| 上午6時37分 | 7時39分 | 上午6時32分 | 7時48分 |
| 7時44分 | 8時49分 | 7時18分 | 8時23分 |
| 9時09分 | 10時14分 | 7時57分 | 8時58分 |
| 10時20分 | 11時22分 | 9時05分 | 10時04分 |
| 11時39分 | 下午12時43分 | 10時32分 | 11時29分 |
| 下午12時42分 | 1時45分 | 11時35分 | 下午12時31分 |
| 2時15分 | 3時16分 | 下午1時08分 | 2時02分 |
| 4時13分 | 5時14分 | 2時28分 | 3時23分 |
| 5時30分 | 6時31分 | 4時21分 | 5時20分 |
| 6時48分 | 7時49分 | 5時38分 | 6時38分 |
| 8時15分 | 9時16分 | 6時58分 | 7時56分 |
| 10時 | 10時59分 | 8時28分 | 9時23分 |

（假期改開10時45分到11時44分）

| 深圳開（北京時間） | 到廣州 | 廣州開 | 到深圳 |
|---|---|---|---|
| 下午1時20分 | 下午4時 | 上午8時30分 | 上午11時15分 |
| 4時30分 | 8時30分 | 10時20分 | 下午2時35分 |

## 入口船期預告

| 船名 | | 開往港口 | 月日 | 公司 |
|---|---|---|---|---|
| 奧運打 | OLINDA | 日本 | 9月22 | 鐵行 |
| 印度怡美利 | REBEVERETT | 日本 | 9月22 | 福來 |
| 成華丸 | SEIKA MARU | 日本 | 9月22 | 東方 |
| 光輝丸 | KOKI MARU | 日本 | 9月22 | 東方 |
| 橫濱丸 | YOKOHAMA MARU | 日本 | 9月22 | 天祥 |
| 海后 | HOI HOUW | 華北 | 9月22 | 捷順 |
| 飛鷗 | FLYING GULL | 美國馬尼拉 | 9月22 | 和捷 |
| 嘉太基 | CARTHAGE | 英國新加坡 | 9月22 | 鐵行 |
| 格蘭總統 | PRES. GRANT | 美國 | 9月22 | 總統 |
| 吉比士萊克 | GIBBES LYKES | 美國馬尼拉 | 9月22 | 總統 |
| 佐渡丸 | SADO MARU | 日本 | 9月22 | 洛士利 |
| 恒生 | HANG SANG | 堅尼地灣 | 9月22 | 渣甸 |
| 亞那地馬士基 | AGNETE MAERSK | 日本 | 9月22 | 捷成 |
| 銀湖 | SILVERLAKE | 日本 | 9月22 | 渣華 |
| 詩好頓 | SCHOUTEN | 日本 | 9月22 | 渣華 |
| 羅拉馬士基 | LAURA MAERSK | 美國馬尼拉 | 9月22 | 捷成 |
| 新榮丸 | SHINEI MARU | 日本 | 9月23 | 東來 |
| 印度郵 | INDIA MAIL | 美國 | 9月23 | 福來 |
| 上海丸 | SHANGHAI MARU | 日本 | 9月23 | 泰山 |
| 夏利廸 | HERMOD | 斗湖 | 9月23 | 多利順 |
| 蘇律 | SURAT | 上海 | 9月23 | 鐵行 |
| 祥康 | CHANG HANG | 日本 | 9月23 | 福來 |
| 多利士 | DOLIUS | 華北 | 9月23 | 太古 |
| 若島丸 | WAKASHIMA MARU | 日本 | 9月23 | 太平 |
| 日寶丸 | NIPPOH MARU | 日本 | 9月23 | 太平 |
| 摩耶山丸 | MAYASAN MARU | 日本 | 9月23 | 東來 |
| 忌連路芝 | GLENORCHY | 歐洲新加坡 | 9月23 | 渣甸 |
| 保士 | PRODUCE | 日本 | 9月24 | 寶隆 |
| 京都 | KYOTO | 日本上海 | 9月24 | 太平 |
| 奧得吉 | OLDEKERK | 歐洲新加坡 | 9月24 | 渣華 |
| 湖南 | HUNAN | 日本 | 9月24 | 太古 |
| 麗水 | YOSU | 曼谷 | 9月24 | 福來 |
| 愛蓮馬士基 | ELLEN MAERSK | 日本 | 9月24 | 捷成 |
| 日本熊 | JAPAN BEAR | 美國 | 9月24 | 美輪 |
| 那智山丸 | NACHISAN MARU | 日本 | 9月24 | 東來 |
| 巴力千達 | PALIKONDA | 新加坡孟買 | 9月24 | 鐵行 |
| 芝錦碧 | TJIKAMPEK | 日本上海 | 9月25 | 渣華 |
| 彰德 | CHANGTE | 日本 | 9月25 | 太古 |
| 合生 | HOP SANG | 日本高雄 | 9月25 | 渣甸 |
| 霧鋒 | PIONEER MIST | 美國馬尼拉 | 9月25 | 美輪 |
| 順發 | SHUN FAT | 華北 | 9月25 | 捷順 |
| 維多利亞 | VICTORIA | 意大利新加坡 | 9月25 | 天祥 |
| 亞夫 | HERVAR | 山打根 | 9月25 | 多利順 |
| 高麗 | KOREA | 歐洲新加坡 | 9月25 | 寶隆 |
| 百億士泰 | BAYERNSTEIN | 歐洲新加坡 | 9月25 | 捷成 |
| 福英 | HOI YING | 巴生港 | 9月26 | 振盛行 |
| 富洋丸 | FUYO MARU | 日本 | 9月26 | 東來 |
| 鄱陽 | PO YANG | 天津青島 | 9月26 | 太古 |
| 芬西 | FERNSIDE | 美國 | 9月26 | 多利順 |
| 貿臣總統 | PRES. JOHNSON | 美國 | 9月26 | 總統 |
| 三雲丸 | MIKUMO MARU | 日本 | 9月26 | 天祥 |
| 錫蘭丸 | CEYLON MARU | 日本 | 9月23 | 東方 |
| 萬茂些亞 | MONMOUTHSHIRE | 新加坡歐洲 | 9月26 | 渣甸 |
| 埃沙高 | ISARCO | 意大利 | 9月26 | 天祥 |
| 亞花倫 | AS PHALION | 新加坡 | 9月26 | 太古 |
| 湖北 | HUPEH | 印尼山打根 | 9月26 | 太古 |
| 萬金 | MUNCHEN | 新加坡歐洲 | 9月27 | 捷成 |
| 亞士簡尼士 | ASCANIUS | 新加坡歐洲 | 9月27 | 太古 |
| 蘇珊馬士基 | SUSAN MAERSK | 美國 | 9月27 | 捷成 |
| 奉天 | FENGTIEN | 曼谷 | 9月27 | 太古 |
| 高雲利城 | CITY OF COVENTRY | 美國 | 9月27 | 銀行 |
| 新利華利 | SUNNYVILLE | 馬尼拉 | 9月27 | 銀行 |
| 海洋郵 | OCEAN MAIL | 美國 | 9月28 | 福來 |
| 邊爾威士 | BENNEVIS | 歐洲新加坡 | 9月28 | 邊行 |
| 邊羅怡美利 | LENEVERETT | 日本 | 9月28 | 福來 |
| 明倫山丸 | MEIRINSAN MARU | 日本 | 9月28 | 東來 |
| 西吐士 | CITOS | 澳洲 | 9月28 | 天祥 |
| 芝萬宜 | TJIWANGI | 新加坡印尼 | 9月28 | 渣華 |
| 亞蒙吉 | ALMKERK | 歐洲新加坡 | 9月29 | 渣華 |
| 萬加娜 | MANGALORE | 馬尼拉 | 9月29 | 太古 |
| 恭喜 | KOUANGSI | 馬賽西貢 | 9月29 | 法郵 |
| 普樂總統 | PRES. POLK | 美國日本 | 9月29 | 總統 |
| 錫蘭 | CEYLON | 日本華北 | 9月29 | 太平 |
| 姬路丸 | HIMEJI MARU | 日本 | 9月29 | 天祥 |
| 士打巴里 | STRAAT BALI | 南非南美 | 9月30 | 渣華 |
| 保福 | MUI HOCK | 曼谷 | 9月30 | 寶隆 |
| 麗都 | LE NATAL | 日本 | 9月30 | 法郵 |
| 他睿森馬丸 | TARUSHIMA MARU | 日本 | 10月1 | 太平 |
| 亞夫 | HERVAR | 高雄 | 10月1 | 多利順 |
| 緬甸丸 | BURMA MARU | 日本 | 10月1 | 東方 |
| 菲律賓運輸 | PHIL. TRANSPORT | 美國馬尼拉 | 10月1 | 渣甸 |
| 第五眞盛丸 | SHINSEI MARU NO.5 | 日本 | 10月1 | 太平 |
| 神光丸 | SHUNKO MARU | 日本 | 10月2 | 太平 |
| 大寶 | TIBER | 新加坡歐洲 | 10月2 | 多利順 |
| 沙班 | SABANG | 金邊 | 10月2 | 渣華 |
| 辰久丸 | TATSUHISA MARU | 金邊 | 10月2 | 福來 |
| 沙利馬士基 | SALLY MAERSK | 美國 | 10月3 | 捷成 |
| 勝高剌 | SANGOLA | 日本 | 10月3 | 鐵行 |
| 長島丸 | NAGASHIMA MARU | 日本 | 10月3 | 巴拉多 |
| 克利夫蘭總統 | PRES. CLEVELAND | 美國馬尼拉 | 10月3 | 總統 |
| 埃特賓 | ETTRICKBANK | 東南非 | 10月3 | 銀行 |
| 漢堡 | HAMBURG | 日本 | 10月4 | 捷成 |

## 出口船期預告

### 歐洲線

| 船名 | | 開往港口 | 月日 | 公司 |
|---|---|---|---|---|
| 橫濱丸 | YOKOHAMA MARU | 歐洲 | 9月22 | 天祥 |
| 多利斯 | DOLIUS | 歐洲 | 9月24 | 太古 |
| 蘇律 | SURAT | 歐洲 | 9月25 | 鐵行 |
| 勝家 | SONGHLA | 歐洲 | 9月25 | 寶隆 |
| 京都 | KYOTO | 歐洲 | 9月25 | 太平 |
| 嘉太基 | CARTHAGE | 歐洲 | 9月26 | 鐵行 |
| 維多利亞 | VICTORIA | 意大利 | 9月27 | 天祥 |
| 埃沙高 | ISARCO | 熱那亞 | 9月27 | 天祥 |
| 普樂總統 | PRES. POLK | 馬賽熱那亞 | 9月30 | 總統 |
| 大安美 | DIOMED | 漢堡倫敦荷蘭 | 9月30 | 太古 |
| 錫蘭 | CEYLON | 阿姆斯特丹漢堡 | 9月30 | 太平 |
| 邊寧爾士 | BENRINNES | 漢堡 | 10月1 | 邊行 |
| 麗都 | LENATAL | 歐洲 | 10月1 | 法郵 |
| 羅馬妮嘉 | ROMANIJA | 歐洲 | 10月1 | 東興行 |
| 亞丁 | ADEN | 歐洲 | 10月3 | 鐵行 |
| 漢堡 | HAMBURG | 歐洲 | 10月5 | 捷成 |
| 培剌士 | PYRRHUS | 利物浦格拉斯哥 | 10月5 | 太古 |
| 邊雲路治 | BENVANNOCH | 倫敦鹿特丹漢堡 | 10月6 | 邊行 |
| 忌連那尼 | GLENARTNEY | 熱那亞倫敦鹿特丹 | 10月6 | 渣甸 |
| 般納城 | CITY OF POONA | 倫敦鹿特丹漢堡 | 10月6 | 銀行 |
| 薩摩丸 | SATSUMA MARU | 熱那亞馬賽倫敦利物浦 | 10月6 | 天祥 |
| 蘇勿打 | SUMATRA | 馬賽鹿特丹漢堡 | 10月8 | 太平 |
| 亞比吉 | ABBEKERK | 歐洲 | 10月8 | 渣華 |
| 基成吉 | GIESSENKERK | 歐洲 | 10月14 | 渣華 |
| 亞士簡尼士 | ASCANIUS | 利物浦格拉斯哥 | 10月15 | 太古 |
| 邊爾治 | BENREOCH | 漢堡鹿特丹倫敦 | 10月18 | 邊行 |
| 深馬利 | SOMALI | 歐洲 | 10月18 | 鐵行 |
| 恭喜 | KOUANG-SI | 歐洲 | 10月19 | 法郵 |
| 忌連路芝 | GLENORCHY | 倫敦鹿特丹阿姆斯特丹 | 10月19 | 渣甸 |

### 印·巴·中東線

| 船名 | | 開往港口 | 月日 | 公司 |
|---|---|---|---|---|
| 橫濱丸 | YOKOHAMA MARU | 亞丁塞得港 | 9月22 | 天祥 |
| 奧運打 | OLINDA | 加爾各答吉大港 | 9月23 | 鐵行 |
| 亞那地馬士基 | AGNETE MAERSK | 印度波斯灣 | 9月23 | 捷成 |
| 若島丸 | WAKASHIMA MARU | 孟買喀剌蚩 | 9月24 | 太平 |
| 勝家 | SONGKHLA | 亞丁塞得港 | 9月25 | 寶隆 |
| 那智山丸 | NACHISAN MARU | 加爾各答 | 9月25 | 東來 |
| 京都 | KYOTO | 亞丁塞得港 | 9月26 | 太平 |
| 三雲丸 | MIKUMO MARU | 孟買喀剌蚩 | 9月26 | 天祥 |
| 嘉太基 | CARTHAGE | 孟買亞丁塞得港 | 9月26 | 鐵行 |
| 羅拉馬士基 | LAURA MAERSK | 蘇彝士 | 9月26 | 捷成 |
| 維多利亞 | VICTORIA | 孟買喀剌蚩科倫坡 | 9月27 | 天祥 |
| 姬路丸 | HIMEJI MARU | 馬德拉斯科威特 | 9月29 | 天祥 |
| 邊羅怡美利 | LENEVERETT | 仰光加爾各答吉大港 | 9月29 | 福來 |
| 普樂總統 | PRES. POLK | 亞丁塞得港 | 9月30 | 總統 |
| 錫蘭 | CEYLON | 亞丁塞得港 | 9月30 | 太平 |
| 大安美 | DIOMED | 亞丁 | 9月30 | 太古 |
| 羅馬妮嘉 | ROMANIJA | 孟買亞丁塞得港 | 10月1 | 東興行 |
| 邊寧爾士 | BENRINNES | 亞丁塞得港 | 10月1 | 邊行 |
| 緬甸丸 | BURMA MARU | 科倫坡孟買波斯灣 | 10月2 | 東方 |
| 他睿森馬丸 | TARUSHIMA MARU | 科倫坡 | 10月2 | 太平 |

### 東南亞線

| 船名 | | 開往港口 | 月日 | 公司 |
|---|---|---|---|---|
| 華興 | ANGELINA | 金邊 | 9月22 | 順昌 |
| 依美連納 | IMERINA | 曼谷 | 9月22 | 法郵 |
| 橫濱丸 | YOKOHAMA MARU | 新加坡嗹嗱 | 9月22 | 天祥 |
| 永光 | EVERGLORY | 新加坡雅加達三寶壠泗水 | 9月23 | 合盛 |
| 奧運打 | OLINDA | 新加坡嗹嗱仰光 | 9月23 | 鐵行 |
| 大寶來 | TAI POO LOY | 西貢金邊 | 9月23 | 順昌 |
| 上海丸 | SHANGHAI MARU | 海防 | 9月23 | 泰山 |
| 名古屋丸 | NAGOYA MARU | 印尼 | 9月23 | 巴拉多 |
| 海后 | HOI HOUW | 新加坡嗹嗱 | 9月23 | 捷順 |
| 浩生 | HO SANG | 婆羅乃 | 9月23 | 渣甸 |
| 新榮丸 | SHINEI MARU | 小呂宋 | 9月24 | 東來 |
| 印度郵 | INDIA MAIL | 馬尼拉 | 9月24 | 福來 |
| 祥康 | CHANG HANG | 曼谷 | 9月24 | 福來 |
| 愛蓮馬士基 | ELLEN MAERSK | 印尼 | 9月24 | 捷成 |
| 若島丸 | WAKASHIMA MARU | 新加坡嗹嗱 | 9月24 | 太平 |
| 多利斯 | DOLIUS | 新加坡 | 9月24 | 太古 |
| 銀湖 | SILVERLAKE | 新加坡 | 9月24 | 渣華 |
| 蘇律 | SURAT | 新加坡 | 9月25 | 鐵行 |
| 保士 | PRODUCE | 曼谷 | 9月25 | 寶隆 |
| 富來 | ARAFURA | 拉賓安山打根 | 9月25 | 鐵行 |
| 夏利廸 | HERMOD | 曼谷 | 9月25 | 多利順 |
| 勝家 | SONGKHLA | 馬尼拉 | 9月25 | 寶隆 |
| 那智山丸 | NACHISAN MARU | 新加坡嗹嗱巴生 | 9月25 | 東來 |

（左接出口船期預告）

| 船名 | | 開往港口 | 月日 | 公司 |
|---|---|---|---|---|
| 京都 | KYOTO | 馬尼拉 | 9月26 | 太平 |
| 湖南 | HUNAN | 曼谷 | 9月26 | 太古 |
| 芝錦碧 | TJIKAMPEK | 印尼 | 9月23 | 渣華 |
| 三雲丸 | MIKUMO MARU | 新加坡嗹嗱 | 9月26 | 天祥 |
| 嘉太基 | CARTHAGE | 新加坡嗹嗱 | 9月26 | 鐵行 |
| 恒生 | HANG SANG | 山打根 | 9月26 | 渣甸 |
| 合生 | HOP SANG | 山打根斗湖亞庇士乃 | 9月27 | 渣甸 |
| 維多利亞 | VICTORIA | 新加坡 | 9月27 | 天祥 |
| 埃沙高 | ISARCO | 新加坡 | 9月27 | 天祥 |
| 順發 | SHUN FAT | 星洲 | 9月27 | 捷順 |
| 鄱陽 | PO YANG | 新加坡印尼 | 9月28 | 太古 |
| 邊羅怡美利 | LENEVERETT | 新加坡仰光嗹嗱 | 9月29 | 福來 |
| 姬路丸 | HIMEJI MARU | 新加坡嗹嗱 | 9月29 | 天祥 |
| 明倫山丸 | MEIRINSAN MARU | 新加坡 | 9月29 | 東方 |
| 芝罘 | CHEFOO | 新加坡 | 9月29 | 太古 |
| 大安美 | DIOMED | 新加坡 | 9月30 | 太古 |
| 普樂總統 | PRES. POLK | 西貢新加坡嗹嗱 | 9月30 | 總統 |
| 錫蘭 | CEYLON | 新加坡 | 9月30 | 太平 |
| 羅馬妮嘉 | ROMANIJA | 新加坡嗹嗱 | 10月1 | 東興行 |
| 麗都 | LENATAL | 馬尼拉西貢 | 10月1 | 法郵 |
| 邊寧爾士 | BENRINNES | 新加坡 | 10月1 | 邊行 |
| 緬甸丸 | BURMA MARU | 新加坡曼谷 | 10月2 | 東方 |
| 芝萬宜 | TJIWANGI | 新加坡印尼 | 10月2 | 渣華 |
| 他睿森馬丸 | TARUSHIMA MARU | 新加坡巴生嗹嗱 | 10月2 | 太平 |

### 汕頭·上海·天津線

| 船名 | | 開往港口 | 月日 | 公司 |
|---|---|---|---|---|
| 雲南 | YUNNAN | 天津青島 | 9月22 | 太古 |
| 奧得吉 | OLDKERK | 上海 | 9月26 | 渣華 |
| 羅馬妮嘉 | ROMANIJA | 黃埔 | 9月27 | 東興行 |
| 萬茂些亞 | MONMOUTHSHIRE | 黃埔 | 9月27 | 渣甸 |
| 亞花倫 | ASPHALION | 上海 | 9月28 | 太古 |
| 恭喜 | KOUANG SI | 華北 | 9月29 | 法郵 |
| 湖北 | HUPEH | 上海青島 | 9月30 | 太古 |

### 基隆·釜山·日本港口線

| 船名 | | 開往港口 | 月日 | 公司 |
|---|---|---|---|---|
| 太原 | TAI YUAN | 日本 | 9月22 | 太古 |
| 吉比士萊克 | GIBBES LYKES | 日本 | 9月22 | 總統 |
| 東豪 | EASTERN ARGOSY | 日本 | 9月23 | 渣甸 |
| 印度怡美利 | REBEVERETT | 日本 | 9月23 | 福來 |
| 檀香山丸 | HONOLULU MARU | 日本 | 9月23 | 東方 |
| 飛鷗 | FLYING GULL | 日本 | 9月23 | 和捷 |
| 摩耶山丸 | MAYASAN MARU | 日本 | 9月24 | 東來 |
| 巴力千達 | PALIKONDA | 日本 | 9月25 | 鐵行 |
| 麗水 | YOSU | 日本 | 9月25 | 福來 |
| 忌連路芝 | GLENORCHY | 日本 | 9月25 | 渣甸 |
| 日本熊 | JAPAN BEAR | 日本 | 9月25 | 美輪 |
| 亞夫 | HERVAR | 高雄 | 9月26 | 多利順 |
| 奧得吉 | OLDKERK | 日本 | 9月26 | 渣華 |

### 非洲線

| 船名 | | 開往港口 | 月日 | 公司 |
|---|---|---|---|---|
| 詩好頓 | SCHOUTEN | 西非 | 9月23 | 渣華 |
| 銀湖 | SILVERLAKE | 南非 | 9月24 | 渣華 |
| 京都 | KYOTO | 卡薩布蘭卡 | 9月26 | 太平 |
| 明倫山丸 | MEIRINSAN MARU | 西非 | 9月29 | 東來 |
| 錫蘭 | CEYLON | 卡薩布蘭卡 | 9月30 | 太平 |
| 大安美 | DIOMED | 西非 | 9月30 | 太古 |
| 邊寧爾士 | BENRINNES | 西非 | 10月1 | 邊行 |

### 美洲線

| 船名 | | 開往港口 | 月日 | 公司 |
|---|---|---|---|---|
| 佐渡丸 | SADO MARU | 中南美 | 9月22 | 洛士利 |
| 格蘭總統 | PRES. GRANT | 美國 | 9月23 | 總統 |
| 飛鷗 | FLYING GULL | 美國 | 9月23 | 和捷 |
| 摩耶山丸 | MAYASAN MARU | 中南美 | 9月24 | 東來 |
| 日本熊 | JAPAN BEAR | 美國 | 9月25 | 美輪 |
| 富洋丸 | FUYO MARU | 中南美 | 9月26 | 東來 |
| 貿臣總統 | PRES. JOHNSON | 美國 | 9月26 | 總統 |

### 澳洲線

| 船名 | | 開往港口 | 月日 | 公司 |
|---|---|---|---|---|
| 富來 | ARAFURA | 澳洲 | 9月23 | 鐵行 |
| 彰德 | CHANGTE | 悉尼墨爾本 | 9月27 | 太古 |
| 利士碧琪 | KRISTIN BAKKE | 澳洲 | 10月5 | 鐵行 |
| 東豪 | EASTERN ARGOSY | 墨爾本悉尼 | 10月11 | 渣甸 |

## 今日明日出入口船隻

### 今日入口船隻

| 船名 | | 開來港口 | 停泊地點 | 公司 |
|---|---|---|---|---|
| 寮國 | LAOS（上午七時） | 日本 | 九龍倉橋 | 法郵 |
| 德明 | TEH MING（上午八時） | 高雄 | 油蔴地 | 集豐 |
| 丹碧些亞 | DENBIGHSHIRE（上午六時） | 日本 | A6 | 渣甸 |
| 海明 | HAI MENG（上午七時） | 日本 | B10 | 多利順 |
| 樂丹 | LOVCEN（下午九時） | 黃埔 | B19 | 東興行 |
| 順興 | SHUN HING（下午四時） | 曼谷 | 油蔴地 | 捷順 |
| 國川丸 | KUNIKAWA MARU（上午九時） | 日本 | B23 | 太平 |
| 檀香山丸 | HONOLULU MARU（下午八時） | 日本 | A2 | 東方 |
| 倫敦風 | LONDON BREEZE（上午七時） | 東南亞 | B25 | 免那 |

### 今日出口船隻

| 船名 | | 開往港口 | 停泊地點 | 公司 |
|---|---|---|---|---|
| 馬烈馬士基 | MARIT MAERSK（下午） | 日本美國 | A16 | 捷成 |
| 沙班 | SABANG（下午） | 金邊 | B11 | 渣華 |
| 刁多 | TUDOR（上午） | 日本美國 | A17 | 天祥 |
| 古力治總統 | PRES. COOLIDGE（上午） | 新加坡歐洲 | 九龍倉橋 | 總統 |
| 添美士 | THEMIS（下午） | 亞丁塞得港歐洲 | A9 | 多利順 |
| 海華 | HALLVARD（下午） | 新加坡馬六甲嗹嗱仰光 | A7 | 多利順 |
| 邦斯華利 | BRONXVILLE（下午） | 新加坡巴生嗹嗱 | A3 | 銀行 |
| 和星 | STAR ARCTURUS（下午） | 日本 | A11 | 福來 |
| 依連來 | ILLINOIS（下午） | 美國 | A19 | 渣甸 |
| 四川 | SZECHUEN（下午二時） | 基隆 | 西環碼頭 | 太古 |
| 辰國丸 | TATSUKUNI MARU（上午八時） | 金邊 | B20 | 福來 |

### 明日入口船隻

| 船名 | | 開來港口 | 停泊地點 | 公司 |
|---|---|---|---|---|
| 依美連納 | IMERINA | 日本 | A | 法郵 |
| 東豪 | EASTERN ARGOSY | 澳洲馬尼拉 | A7 | 渣甸 |
| 利達士 | LAERATES | 歐洲新加坡 | 太古橋 | 太古 |
| 第一東洋丸 | TOYO MARU No.1 | 日本 | 油蔴地 | 泰山 |
| 丹地 | M. M. DANT | 美國 | A4 | 渣甸 |
| 古巴丸 | CUBA MARU | 日本 | A | 太平 |
| 芝本鐸 | TJIPONDOK | 日本上海 | A5 | 渣華 |
| 西貢丸 | SAIGON MARU | 曼谷 | A | 東方 |
| 丹碧些亞 | DENBIGHSHIRE | 日本 | A6 | 渣甸 |
| 華興 | ANGELINA | 金邊 | 油蔴地 | 順昌 |

### 明日出口船隻

| 船名 | | 開往港口 | 停泊地點 | 公司 |
|---|---|---|---|---|
| 丹碧些亞 | DENBIGHSHIRE | 新加坡歐洲 | A6 | 渣甸 |
| 寮國 | LAOS | 馬尼拉西貢馬賽 | 九龍倉橋 | 法郵 |
| 樂丹 | LOVCEN | 新加坡嗹嗱 | B19 | 東興行 |
| 國川丸 | KUNIKAWA MARU | 金邊 | B23 | 福來 |
| 丹地 | M.M.DANT | 美國 | A4 | 渣甸 |
| 芝本鐸 | TJIPONDOK | 印尼 | A5 | 渣華 |
| 海興 | HAI HING | 曼谷 | B18 | 多利順 |
| 捷成馬士基 | JEPPESEN MAERSK | 西貢曼谷 | A1 | 捷成 |
| 海明 | HAI MENG | 馬尼拉拉賓安山打根 | B10 | 多利順 |
| 第一東洋丸 | TOYO MARU NO. 1 | 西貢 | 油蔴地 | 泰山 |
| 古巴丸 | CUBA MARU | 美國 | A | 太平 |
| 檀香山丸 | HONOLULU MARU | 美國 | A2 | 東方 |

## 截郵時間

### 今日空郵（星期六）

| | |
|---|---|
| 菲律賓 | 上午八時 |
| 中華人民共和國 | 上午八時半 |
| 泰國、馬來亞、印尼、錫蘭 | 上午十時 |
| 日本 | 上午十一時 |
| 菲律賓、澳洲、新西蘭 | 下午一時 |
| 泰國、印度、中東、非洲、英國、歐洲、柬埔寨、台灣、日本、沖繩、老撾、緬甸、亞丁 | 下午六時 |
| **平郵** | |
| 中華人民共和國 | 上午九時、下午六時 |
| 南越、法國、菲律賓、北婆羅洲、泰國、老撾 | 下午三時 |
| 澳門 | 下午一時、六時 |

### 明日空郵（星期日）

| | |
|---|---|
| 菲律賓 | 下午二時 |
| 馬來亞、印尼、澳洲、新西蘭 | 下午三時 |
| 北婆羅洲、沙勞越、夏威夷、美國、加拿大、緬甸、亞丁、中東、非洲、英國、歐洲、泰國、馬來亞、印尼、澳洲、新西蘭 | 下午六時 |
| **平郵** | |
| 澳門 | 下午一時 |


日本第一汽船株式會社 船期公告
DAIICHI KISEN KABUSHIKI KAISHA
(The First Shipping Co., Ltd., Japan)

第一東洋丸 M.S. "TOYO MARU No. 1" 由日本約於九月廿一日到港轉駛西貢

上海丸 M.S. "SHANGHAI MARU" 由日本約於九月廿三日到港轉駛海防

請收貨人及裝貨人速來本公司辦理手續是荷

總代理：泰山有限公司 地址：干諾道中87號二樓 電話：23815·36758

接儎處：永通公司 地址：永樂東街115號二樓 電話：49230·49238

利航 港澳 餐樓房 日夜冷氣開放

每晚十一時正往澳 每日下午二時返港 公衆假期及星期日澳開下午四時正

沽票處：元安碼頭 電話：四八七八九 辦事處：四八六三六 港九客票代售處：中國旅行社 四五六六 四八七九〇

代售：廣州：新發利渡 江門：合記渡 客票（逢單日開下午二時）

在碼頭領回港證：星期一至星期五，由上午十時至下午一時半，下午三時至六時半。星期六上午九時至午十二時半。

和祥發船務貿易行 永樂街五十二號

N. Y. K. LINE
日本郵船株式會社

橫濱丸 "YOKOHAMA MARU" 準於九月二十二日抵港，即日開往 新加坡 亞丁 蘇彝士 塞得港 那不勒斯 熱那亞 馬賽 巴斯隆納 丹吉爾 卡薩布蘭卡 倫敦 安特衛普 漢堡

三雲丸 "MIKUMO MARU" 準於九月廿六日抵港，即日開往 新加坡 嗹嗱 孟買 喀剌蚩 得勒

姬路丸 "HIMEJI MARU" 準於九月廿九日抵港，即日開往 新加坡 嗹嗱 馬德拉斯 科威特 巴士拉 哥林沙

天祥洋行總代理

天祥洋行華人船務部啓 電話：三八〇九六

南洋貨倉代理處 合記公司 德輔道中二九二號二樓 電話：四四一五五一

德星 港澳 全部由祥安天洋行裝 冷氣設備

每日 半夜十二時往澳 下午三時正返港 逢星期日及公衆假期澳開下午五時正

沽票接儎：港澳碼頭及干諾道中七十號

「領回港證時間」上午十時至下午一時半，下午三時至六時半。逢星期六下午、星期日及公衆假期停止辦公。

總辦事處 電話：二八〇〇一 客票部（夜候）：二八〇〇二 貨儎部（夜候）：二八〇〇三

大業有限公司謹啟

華興 M.V. ANGELINA 九月廿一、廿二日落貨 廿二日下午開行 直往金邊

大寶來 S.S. TAIPOOLOY 九月廿二、廿三日落貨 廿三日下午開行 往西貢、金邊（有客牌歡迎搭客乘收雪房貨）

貨客惠顧請到本公司接洽 干諾道西廿四號二樓 電話：四四二八五 四九六一九

順昌航業有限公司啓

新榮丸 M.S. "SHINEI MARU" 九月廿三日落貨 廿四日開往 小呂宋

貨客付貨請移玉 都爹利街一號 東來有限公司接洽 電話：三一六一三

MITSUI LINE 三井船舶 Tokyo

摩耶山丸 "MAYASAN MARU" 九月廿三日抵港 廿四日啓行

寶永山丸 "HOEISAN MARU" 十月九日抵港 十日啓行 直放 日本 三藩市 羅省 紐約 費城 波地摩 羅福克 乘收轉駁美國內陸、中南美洲、西印度羣島等埠貨物

富洋丸 "FUYO MARU" 九月廿六日抵港 廿六日啓行 直航 溫哥華 舍路 朗雅路 砵崙 金山 羅省 基里士多堡 夏灣拿 特魯希羅 紐約（附設凍艙） 乘收轉駁美國內陸、中南美洲、西印度羣島等埠貨物

那智山丸 "NACHISAN MARU" 九月廿四日抵港 廿五日啓行 直放 石叻 巴生 嗹嗱 仰光 加爾各答

明倫山丸 "MEIRINSAN MARU" 九月廿八日抵港 廿九日啓行 直航石叻西非洲各埠如下：DAKAR, FREETOWN, MONROVIA, ABIDJAN, ACCRA, TAKORADI, PORT HARCOURT, LAGOS & APAPA

貨客付貨請移玉德人貨倉經理處中建大廈三樓211室 電話：三一六九

權記公司接洽 東來有限公司啓 都爹利街一號 電話：三一六一

## 淡風

舊中國靠天吃飯，天不下雨就鬧旱，天多下雨就鬧水，人對於天是完全沒有辦法的，靠天吃飯其實是靠天沒有飯吃。

也有人說中國是地大而物不博，因此也不能靠地吃飯，因為地養不了我們數以萬萬計的人。

因而，數以萬萬計的人，靠天則天並不幫忙，靠地則地未盡其利，結果，人多反而成了一個問題了。

在舊中國，只聽見人靠天怨天，靠地怨地，卻很少聽見有人提倡靠人吃飯。不過那時候即使提倡也沒有用，因為那數以萬萬計的人並未獲得解放。

解放，是翻天覆地的事，情形全部改觀了。不但天變了，地變了，人也變了。看了中共中央最近發布的五個重要文件，對於「天」、「地」、「人」，更有了一個全新的印象。

由於農田水利建設的迅速發展，已經開始創造了幾乎基本上避免一般水旱災害的可能，獲得了能夠比較穩定發展的基礎了。自去年冬天以來，我們已擴大了灌溉面積四億八千萬畝，加上原有灌溉面積，已共達九億七千萬畝了。

這個數字有甚麼意義呢？

意義是重大的，它等於我們現有的耕地百分之五十七。還有，它等於全世界現有灌溉面積的三分之一以上！

只要再苦戰兩冬兩春，全國現有耕地，就將基本上完成水利化了。也就是說，再過兩冬兩春，我們便可以基本上控制住我們數千年來受制於它的「天」了。

## 天·地·人

夏初臨

「地」又如何？

對於「地」——這生產糧食的母親，她的脾性如何，我們也已經摸了個清楚。「關於深耕和改良土壤的指示」說：「深耕是農業增產技術措施的中心。」「水、肥、土、秧、密」中心是土，就是深耕。」

下面的一段話，對於我們的土地有過細緻的描述：「第一，深耕可以加厚熟土層，在深耕的同時實行分層施肥，特別是廄肥、綠肥等有機肥料，促使深層的生土熟化，增加土壤中的團粒結構。每一個團粒，就是一個小水庫，在深厚的土層中布滿了這種無數的小水庫，就大大增加了土壤含蓄水分和抗旱的能力。第二，土壤中的有機物質所含的養分，並不能被植物直接吸收，要變成礦物質的無機化合物溶解於水，才能被植物吸收。有機物質的這種分解作用主要是好氣分解。所以，土壤中要有水，又要有空氣。水和空氣在同一空間是互相排擠的。土壤中的團粒結構，正好解決這個矛盾，團粒本身是個小水庫，團粒之間的空隙則形成空氣的走廊。這就有利於土壤中有機物質的分解，團粒也就成了小肥料庫。如果不深耕，水和肥再多一些，也不能充分發揮作用。第三，如果不深耕，作物的根系不能向深處發展，種的越密，則每一個植株的根系所能佔的地盤越小，結果營養不足，發育不良，容易倒伏。所以說，深耕是密植的基礎。第四，如果不深耕，只能利用淺層的土壤，優良種子和改良農具也將『英雄無用武之地』。第五，深耕把掉了草根和藏在深土裏的蟲卵、幼蟲和植物病菌，這大大有利於消滅雜草和防治病害蟲。」

請看，我們多麼了解「地」。叫「地」多給我們糧食的訣竅，我們已經掌握到了。我們不但要深耕，土層太薄的，還要替它「借土」，還要為不同的「本土」找不同的配耦，讓它們組成美滿的家庭。在土地中還有些頑劣的子弟，它們的名字叫重沙土、重粘土、鹽鹼地等等，對於它們，我們要用翻淤壓沙、翻沙壓淤或溶淡鹽鹼等等方法，把它們改造。

土地給我們糧食，但土地也向我們要求糧食。在今年，我們平均每畝耕地餵肥二萬斤以上。正因為我們既基本上控制了「天」，又深耕了「地」，並給他們飲夠餵飽，我們才獲得了史無前例的大豐收；我們的「衛星」才一個跟着一個升天，一個比一個更大。現在人們已開始提出這樣的問題：糧食吃不完怎麼辦？這樣的問題真是前所未有，前所未聞。「關於肥料問題的指示」中有這樣的字句：「隨着糧食的大量增產，單位面積的迅速提高，就不必強調複種，就有可能利用冬季或者麥收以後休閒的田地，播種綠肥作物。」現在，足食不成問題，而是在足食之上提出了其他的問題了。

「天」在變，「地」在變，「人」，自然也在變。現在，在廣大的農村，人民公社不僅已經出現，而且已普遍地發展起來。辭典上「農村」的解釋將要完全改寫，在那兩個字下面，將要陸續把公共食堂、幼兒園、託兒所、縫衣組、理髮室、公共浴堂、幸福院、電影院、農業中學、紅專學校、電力廠、煉鋼廠……等等加上去。

「水利化」、「電氣化」以後，農村的白天，還是那生產大軍的轟鳴的機器聲；可是的不再是螢光，而將是與明月爭輝的電燈了。

農林牧副漁全面發展，工農商學兵互相結合，人人力爭上游，處處要大協作。人們頭腦裏還殘留的有些東西，像個人主義、本位主義等等，也在向集體主義、共產主義讓位了。人使「天」改變了，使「地」改變了，最終，也使自己改變了。目前，六個大字吸引着人們的眼目：「共產主義風格」。兩句響亮的話有數以萬萬計的人在傾聽：「看來，共產主義在我國的實現，已經不是甚麼遙遠將來的事情了！」

五八、九、十九

## 參觀陽江糖廠

南行散記

在陽江，我們參觀了一個日榨二千噸甘蔗的糖廠。

正當廣東提出英雄的口號，要在明年趕上英國食糖總產量的今天，我們能夠看到一個正在大規模建設的糖廠，又能看到這個廠的建設速度，達到了驚人的地步，真是誰都說不出的興奮。

尤其是我，碰巧在那裏遇見了闊別十多年的G君，故比別人還多加了一份高興。

G君是這裏的工程人員，又是引領我們參觀的同志之一。從他的介紹中，我們知道除了江門的北街糖廠之外，這個糖廠就是目前廣東興建的十多個糖廠中最大的一個。

到我們參觀時止，這個糖廠還在加緊施工中，採用的是交叉作業辦法，建築、安裝、部份運轉等工程同時進行。其中如「原料處理」、「煮煉」、「壓榨部門」、「澄清」、「動力部門」等幾大車間，大部份機器已安裝好了。全廠工程已有百分之七十以上經已完成。

這是一個全部自動化的機製糖廠，它的水管鍋爐，是屬於最新的自動化設備。「傳動部份」能夠產生千多匹馬力的帶動力量。我們走進「原料處理」車間，就好像走進一個又闊又高的大禮堂。我們走進「澄清」車間，用手去度度那麼多的蒸發罐，好幾個人圍起來也圍不攏。我們走進「煮煉」車間，眼前就是一排又一排的「離心機」，一個接住一個地排列起來。據我們估計總要用上五、六千噸的鋼鐵，才能把這個廠建成。可見這是一個規模很大的廠。

「這個廠，將榨出些什麼樣的糖？」我向G君提了個問題。

「榨出像榴花牌砂糖一樣好的糖。」G君說。

「榴花牌砂糖在香港是很吃香的啊！」

「這也是很自然的事。」G君有點高興：「我們的糖，質量上不僅達到國際水平，而且已經超過許多。」

跟着，他告訴我說，我們的糖的特點是：甜度特別大，而水份又特別少。以榴花牌糖來說，「旋光度」一般高達九九點七五，以至九九點八以上（台灣特砂僅為九九點五）；水份僅有百分之〇·〇三—〇·〇五（台灣特砂有百分之〇·二那麼多）。陽江糖廠即將製造的就是這樣的一種白糖。它的品質之高，如榴花牌糖一樣，大大壓倒了台糖。

像這樣規模大，而又出產這麼好的糖的工廠，本來最快要一年半才能建成。但由於經過整風反右之後，全國大躍進的形勢出現，該廠工人積極性大大提高，加上各方的大力協作，使得一個機器沒有、資金要籌措的工程，竟然在幾個月內，把主要廠房也建起來了，機器不僅有了，工人也由四面八方匯集到這裏來了，並一致提出了保證：要在九月內基本建成，十月全部試機，停修數日，馬上試榨，跟着就可正式開工生產。該廠不過由去年十月起施工，故到開工生產時，其建成時間比通常速度提早了半年以上。這是一個大躍進。

大凡糖廠，要在甘蔗成熟後才能開工生產，這叫榨蔗季節。過後就要作間歇性的停工。陽江糖廠卻要爭取一年四季均能生產。為了這個緣故，他們正在計劃採用甜菜榨糖。據說廣東的甜菜比北方的含糖分高一倍。該廠的同志們還要把一個廠發展為十多個副產品廠。其中包括酒精、酵母、飼料、肥料和紙張等工廠，亦準備煉鐵、煉鋼。

據我們所知，陽江除了陽江大型糖廠之外，還有五、六個日榨幾百噸甘蔗的中型糖廠。像這樣的中型糖廠，據說在新建中的，海南島也有四個，合浦專區和汕頭專區也有，還有日榨甘蔗三千噸的北街大型糖廠今年將全部建成，並投入生產。從陽江糖廠大躍進的情形，使人聯想到這十多個中型糖廠也一樣在躍進中。而它們能於今年投入生產，想來亦是沒有問題的了。

我因此對G君說：「一定！看來明年趕上英國是一定的。英國一九五七年產糖不過七十餘萬噸，今年新建的糖廠可出產二十五萬噸以上，而明年新建的還要有兩個大型糖廠，和八個中型糖廠。」

這樣，廣東食糖要在明年趕上英國，是完全有把握的。

是的，我看了陽江糖廠，心裏產生了這樣一個堅強的信念：不僅食糖如此，全國的鋼，以及其他主要產品，我想也快如此了。為的祖國的各種建設，都以豪邁的姿態，乘風破浪地躍進！

## 浣溪紗（採桑小詞）

無名

哥愛朝霞妹愛晴
共哥起早採桑行
只須借影月兒明
嫩葉半擎宜受露
小梢才密便懷鶯
晚風吹顫一枝青

·家鄉風貌攝影比賽·

## 插秧船

洛雪攝於江蘇海陵島

## 唯攻的精神

扁舟

橋牌

北：♠A-J-10-7-6　♥A-K-7　♦J-10-2　♣A-2
西：♠K-2　♥Q-9-3-2　♦K-6-4　♣K-10-9-3
東：♠8-5-4　♥8　♦Q-9-8-7-3　♣Q-8-7-6
南：♠Q-9-3　♥J-10-6-5-4　♦A-5　♣J-5-4

叫牌過程：

| 北 | 東 | 南 | 西 |
|---|---|---|---|
| 1♠ | P | 2♥ | P |
| 2NT | P | 3♠ | P |
| 4♥ | P | P | P |

開牌：西開♣10。

上面這副牌，有人打過。他做四紅心，取了十礅，做成了。在打法上，我以為還有研究的地方。

西開出♣10，南方這位朋友用臺上的A取之。第二礅，他出臺上的♣2，東6，南J，被西方的K贏去。第三礅，西出皇牌♥3，北7，東8，南J勝。第四礅，南出♠Q，西K蓋，北A再蓋。第五六礅，莊家連兌臺上的♥A—K。第七礅，他出臺上♠6給自己手上的9。第八礅，他出♥10給西方的Q。第九礅，西向黑葉進攻，出♣10，給東方的Q贏去。第十礅，東續攻黑葉，莊家以最後的一張皇牌殺之。自此之後，他又贏了一礅方塊（♦A），兩礅黑桃（♠J—10），湊足十礅，完成合約。

這個打法好麼？應該說是不錯。但是，如果細加研究，還有一些漏洞。這位朋友因為沒有遭遇到西方最有效的防禦，所以才能做成這副四紅心。要是西方早已看出南方莊家方塊這一色有弱點，於第二礅以♣K贏牌取得出牌機會時，不出無作用的♥3，改出一張方塊，這位朋友恐怕就做不成了。各位牌友，請你試加演算，你也會得出和我一樣的結論吧。

這副牌的特點是：就西方的牌局看，莊家有四礅牌不可靠，一礅紅心，一礅方塊，兩礅黑葉（或兩礅紅心，一礅方塊，一礅黑葉）。若光就南北兩家的牌來看，還有一礅黑桃難保不失。因此莊家開打時思想上應把這張隱蔽未現的♠K當做伏在西方手上估計，不是這樣，四紅心反正是做不成的。然後針對皇牌分配比較不利於己的4—1情況，一如實際牌局所顯示的，佈置全局的打法，才是取勝之道。這個打法的基本精神，就是一路主攻，盡可能保持出牌機會，不授對方以反擊之機。實際上，在皇牌不能完全控制之先，莊家方塊這一色是經不起攻擊的。

就此精神分析，西開出♣10，莊立以臺上的A取之，是對的。接着他不要出黑葉，而須改先皇牌A和K。發現皇牌果為4—1分以後，再出臺上的皇牌7，蓋以手上的J，問西吃呢還是不吃？西把它吃了，只有兩礅黑葉可勝；不吃呢，莊再出皇牌，結果也完全一樣。這樣打，莊家只可能輸三礅，四紅心就穩成了。

這是一路唯攻的打法。看來平淡無奇，但有實際作用，它減少了對方反攻的機會。只要減少一次對方的反攻，使他不能在莊家控制住皇牌之先向方塊進撲，莊家就永無失敗之虞。

## 無情海　無情稅

「無情海」的作者是尼古拉斯·蒙沙列特（Nicholas Monsarrat），他是英國現代最著名和最受歡迎的作家之一，除了「無情海」，還作有「人海孤鳳」(The Story of Esther Costello) 等等，但不及「無情海」的成功。這本書是現在英國最暢銷的小說，去年八月，已出到一百萬本，打破所有書籍在英國銷售的紀錄。不計電影和外國版權，單在英倫三島的銷路，作者已賺了七萬五千鎊（港幣一百二十萬），但是除去稅務，作者實得二萬多鎊，可憐的納稅人！（迦靈）

## 新劇「西樓錯夢」廿四「普慶」上演

第七屆「仙鳳鳴」劇團，已定於本月廿四晚起在九龍普慶戲院頭台演出唐滌生新編之名劇「西樓錯夢」。

「西樓錯夢」原為明末清初之有名詞曲家袁于令所作。原名「西樓記」，寫一個才子于叔夜與名妓穆素徽兩人之曲折纏綿戀愛故事，劇情惻動人，原劇當時膾炙人口，極受歡迎，此次唐滌生特選此劇改編，以任劍輝飾風流才子于叔夜，白雪仙飾名妓穆素徽，梁醒波飾任俠好義之胥長公，蘇少棠飾相國三公子池同，靚次伯飾于叔夜之父于御史，任冰兒飾胥長公姬妾輕鴻。其餘演員如白龍珠、英麗梨、歐偉泉、朱少坡等均仍參加演出，陣容相當強。

仙鳳鳴新劇「西樓錯夢」中之任劍輝與白雪仙

# 大公園

## 泳衣小史

元丁

即使在今日，英國假期休養所的招貼畫上的一個穿了兩件頭泳衣的女郎，依然可能惹起憤激的抗議。

把身體浸在海水裏是一種愉快的消遣的念頭，只發生在一個相當短的時間以前。所以，正式的泳衣比其他衣服較少花式上的改革。

不過，在那短短的歷史中——由純粹為怕羞而穿着以至較近期的具有趨時與高度誇耀的意圖——它所惹起的爭論，敢說比其他衣服都要多。

出人意外的，「比基尼」泳衣（又名三點式）並非二十世紀中葉的產品。西西里的一條約在六世紀拼砌而成的甬道，上面已有少女穿着「比基尼」的圖案。一九五三年，考古學家遊蹤時，也發現了一件「比基尼」在飽含水份的泥土裏。不過，它不是用以游泳的，但比較可靠的用途是給女奴做工時穿着的。

在十九世紀初期（一八〇七年左右），英國海邊市鎮的居民都是裸體游泳的。及至海浴比較普遍時，第一件為女人而設的正式泳衣才告面世。她們脫下法蘭絨長袍，改穿窄褲與及長袖厚衫，袖口和下擺都用褶紋作裝飾。

這種討厭的（對於現代人是滑稽的）衣裳一直使用至十八世紀八十年代而只有些少變動。

後來，思想逐漸開通，提倡體育的「新婦女」開始率先穿着較簡單與較大膽的泳衣。例如，蜂腰的流行，表示已穿着特別的游泳胸衣。

事實上，曬太陽與游泳熱是一九二〇年在德國開始的，而且引起了泳衣急劇的變少（指所用的衣料）。初時，沒有一定的款式，管狀的泳衣留下雙袖而暴露腿部，此後，設計家逐漸切開更多的空隙，露成背心的樣子。

一九三〇年，第一件露背的泳衣來到海灘，而第二步大膽作風是腹部的顯露，由第一套兩截式泳裝而把肚皮曝列出來。

第二次大戰之後，當衣服和時裝工業一再大步前進時，泳裝逐漸縮小；不久，「比基尼」已在地中海各處海灘大行其道。

「比基尼」時代沒有真正過去，然而，為了要想出一些新花樣，設計家只好向後轉。所以，一九五七年我們在海灘又重見「包裹式」的泳裝；及至今年夏天，花樣的意識更回到有腰線的襯衣式去了。

## 海角述林

### 煙斗與我

高陽

我對煙斗之發生感情，那是二十年前的事情了。當時，我正在陝西南部的一個縣城，準備完成大學最後一個學年的課業。

擔任十八世紀歐洲文學的謝教授是個學養相當豐富的中年人，他在上課的時候，經常帶着煙斗。看着他的煙斗，我和另外幾個同學都非常羨慕。

有一天，他和我們幾個人在一起閒談，我便問他什麼時候開始抽煙斗。

「我抽煙斗的年數可不少了，從前在大學裏當學生時就已經開始抽煙斗。」他這樣地說。

「那麼，像我們這個年齡的人，也有抽煙斗的資格了？」

「當然，」謝教授望着我笑了一笑，「關於抽煙斗，本來就沒有年齡的限制。我喜歡煙斗，因為它可以成為我的伴侶。到了現在，如果沒有煙斗，我會覺得很寂寞的。」

謝他這麼一說，我立刻下了決心，寫封信給那時還在香港的一個同學，請他替我買一個煙斗。

三個星期後，他果然從香港替我帶來了一個三「B」牌煙斗。為了這個煙斗，我還請了一回客。男同學們對於我的煙斗都很讚賞，而女同學們則認為我不免過於裝模做樣了。

後來，我從陝南到了重慶。我的叔父一看到我抽着煙斗，就起了反感，認為年紀輕輕的人，不應該要出「名士的派頭」。為了遵從長輩的勸告，我不得不和我的煙斗暫時分手。可是在心坎裏，多少有點戀戀不捨的感覺。

只是過了幾個月，我跑到昆明的西南聯大教書。學校裏的氣氛比較輕鬆自在，我自然而然地又抽起了煙斗。尤其是在燈下讀書或寫文章時，煙斗好像給了我不少的幫助。有一兩位同事喜歡開玩笑，他們時常指出我的一兩首比較滿意的小詩，說是幸虧煙斗幫了大忙。

另外，在昆明西城那些小茶館裏，我的煙斗也變成了我的標誌。我還記得有個十幾歲的小夥計，總是叫我做「煙斗先生」。

又過了三兩個年頭，我和妻由戀愛而結婚。她對我抽煙斗的習慣頗有微詞。她認為煙斗這玩意兒會影響到家中的清潔問題，而且它的氣味也過於濃厚。

她的話很有道理，我只好接受下來。我固然可以說明煙斗已經成為我的伴侶；但是，在新婚妻子的面前，這種理由是無法說出口的。

一直到了去年，紙煙與肺癌的關係成了大家紛紛談論的話題。我覺到有機可乘，便以煙斗的危險性較輕的理由，恢復了抽煙斗的習慣。

可惜的是，這種享受並沒有維持多久，因為小兒女們都反對他們的爸爸抽煙斗——他們受不了強烈的煙草氣味。

## 塔門一瞥

荻衣

在港九的離島中，塔門的名字，以往是比較陌生的；最大原因就是交通不便，並且那裏沒有什麼好玩之處。近年來，卻為了各處的山村水郭，已使遊客們厭倦了，而塔門雖然地方偏僻，但所產的海鮮，和那一派的海景，較為能夠吸引人，故週末假日，也會有些不辭跋涉的旅客去遊玩一下的。

到塔門去，首先得乘火車至大埔，再搭汽船或帆船，最快也要四個多鐘頭，才能抵達。如是坐小艇前去，則要半天之久。遇到逆風逆水，時間便更久了。

整個塔門，不過四五百戶人家，它對過就是惠陽縣的淡水，風帆出沒，海景不錯。所有屋宇，都是低矮的一層的建築物，也並無旅店的開設。故往遊的人，必須有親友在當地作居停主人才成。否則，只好到那一家獨有的小茶樓去坐等天明，然後候船回來。

塔門的居民，全是捕魚的人兒，其中有些揚帆出海，一去數天，有些則早出晚歸，所以在白天裏，到處寂靜，殊無足觀。直到下午七時以後，漁艇漁船紛紛回來了，市場上才熱鬧起來。那家小茶樓上，也擠滿了人，在大吃大喝，隔個通宵。而遊客若想買些海鮮來吃的，也可以到市場上去選購了。海鮮的價格平得很。特別是大蝦，不過塊多錢一斤吧了。

## 無所不談

### 太不靈通

戴高樂的「情報部長」被行刺，幸而逃生。若然喪命，亦死不足惜。（志超）

### 鬼門

台灣要求美國護航直到金門。如果美國真的這樣做，金門就會變為鬼門了！（佳叔）

### 基督精神何在？

美牧師利用宗教作掩護，傳教時竟說「上帝要打仗了，最後大戰難免」。要是上帝在天有靈，一定搖頭嘆息。（紅色衛星）

## 隨想錄

### 提防扒手

易人

報載：十年前在上海被稱為「四大天王」的大盜七李某人，最近無意中被警方拘捕，並在他身上搜出百合匙等物。前天被控，法庭判入獄六個月，因違反保約，另罰款二百五十元。

還有：李某人年約四十歲，因滿臉豆皮，別號豆皮李，曾於上海某美國教會大學畢業，從此一心嚮往美式生活，且隨名師學技，所以享有「四大天王」之一的稱號。李某是全國解放後於一九四九年來港活動，專門爆竊富有家庭的保險箱，估計前後所得約達七十萬元。最近警方曾召他到法庭簽保約束行為。但因這幾天李某人以一萬元託某國領事館搞一張護照，準備週內離港的，無意中被警員喝令搜身，而從他的身上搜出百合匙六條，因而被拘控之於案云云。

這段新聞，想是法庭外的新聞。

香港的大盜七當然不只李某一人，而從他的前後所得及曾到法庭簽保約束等事實來看，這次被拘控亦不過是無意中之事耳。六個月後，又是一條好漢無疑。我之所以稱之為好漢，因為他出身於美國的教會大學，承之曾隨名師學得一手好技藝，所以手法如此高明。但儘管如此，他畢竟不能和那八十一名「高級知識分子」一同飛美久居，而要另花一萬元去搞護照，想來李某當有不平之鳴。

偷竊者大的叫「盜七」，小之稱為「扒手」，這是大家熟悉的名詞。而在美蔣文化圈內，我們也知道有所謂「盜七」和「文雀」的分別。前者是「爆竊」，後者是乘人不注意時的扒手。那就是一般所謂文特與黨棍。

胡適之與林語堂兩博士，從前在國難當頭民族危機嚴重之時，教人考考據，說說幽默，看來似乎只是插科打諢，無他無他。及至後來該議寫文章，說什麼並無帝國主義侵略中國，而中國之亂乃由於貧窮與愚蠢所致之類，這些謬論當時雖受抨擊，但尚有些人相信的。而今，胡博士辦「自由中國」，林博士則為專欄文章，一個向美國主子拱手稱臣；一個含血噴人，同樣暴露了一副奴才嘴臉。想躲閃也躲閃不了。想出賣祖國然後才會向人拱手稱臣的，堂堂正正地堅個賣國賊既不能了，那麼只好覓一塊了，因此就想用爆竊手段來出賣台灣給美國了。那是屬於賊——賣國賊的行為的。

魯迅先生在生的時候，對胡適之林語堂和他們的徒孫們的言行一向深惡痛絕，當然胡、林之流也是恨魯迅先生的。然而胡、林的徒子徒孫最近卻特別尊敬起魯迅先生來，稱他為時代巨人，並廣徵文章來作紀念。魯迅先生的值得紀念，那是全世界所有善良的人都會有此同感，但為魯迅先生所憎恨的文人的這種搔作態，煞有介事似地的「紀念」，那倒是值得注意的事。君不見與報的「生活週刊」的徵文啟事中，已將胡風之類搬出來給「讀者」作題目了麼，小心提防當來的竊。

## 影談

### 海角孤鳳（Kathy O）

方懷琴

十二歲的蒂蒂麥高密，兩三年前在美國電視網擔任一項叫做「我記得媽媽」的節目，很受歡迎，後來又被羅致到舞台，電影上，這部片雖然只演過一兩部，擔任主角，還是首次。這個女孩子樣子並不特別漂亮，但是還算會演戲，只可惜這一部「海角孤鳳」對她的要求太高，既要她扮演一個脾氣古怪、驕傲暴躁的「大明星」，又要她假裝好孩子，使一個由紐約來的特約女記者能替她寫一篇捧場文章，然後弄假成真，和女記者成為好朋友。

因為這個角色所需要的感情，變化複雜，既假又假，假中又有真，相信叫一個有相當修養的演員擔任，還不一定能演得好，因此對於十二歲的麥高密，就不能要求太高。整個來說，由於故事很有人情味，又能暴露荷里活對於製造明星的種種宣傳手法，還不失為一部可看的影片。

在「海角孤鳳」中，麥高密扮演一個成名的童角，電影公司替她做很多宣傳，她的大媽更把她當作搖錢樹，要她去取悅電影大亨，還要她在聖誕節參加巡行，呆坐兩小時，因此養成了她常常亂發脾氣的習慣，特別討厭公司的宣傳員丹杜那臣。

忽然之間從紐約卻飛來了女記者珍絲達玲，她已經聽說「嘉菲奧」是個「問題兒童」，特地來看看真相，而且還指定要丹杜那臣做她的助手；更使這個宣傳員尷尬的，是因為珍絲達玲十二年前曾經是他的妻子。

片中還有兩個男孩子，也演得很好，最有趣的是丹杜那臣的兒子「波」，知道了爸爸的前妻要來訪問時，一直要問父親當年為什麼不喜歡「那個媽媽」，給父親訓了一頓。後來實在忍不住，就直截了當地問他「那個媽媽」當年為什麼不喜歡爸爸。本片的一個缺點，是太多「舊情復燃」之類的描寫，導演也許是企圖替美國離婚問題解脫，但是「海角孤鳳」本來是一部適合於小孩子看的影片，現在卻加插了許多教訓成年人的話，了許多離婚問題，實在很不恰當。

處理得比較好的是「嘉菲奧」和珍絲達玲去釣魚那一場戲，十幾個人起初誰也沒有釣到魚，後來大家都一起有魚上釣，互相埋怨，高興得亂作一團，喜劇效果甚佳。

## 廣播節目

（香港各電台照夏令時間廣播，廣東、廣州電台廣播仍用當地時間，比香港時間慢一小時）

### 廣東電台（波長二八三公尺　頻率一〇六〇千週）

上午五時十五分廣東民歌。六時四十五分京劇。七時新聞。二十分話劇。八時廣東木偶劇。卅分客潮語新聞。十二時零五分力爭晚收特別文藝節目。一時廣東各地。五時鋼元帥升帳特別文藝節目。六時新聞和時事解說。每週一歌。卅分紅豆日日發新枝。七時解放軍生活。廿分反對美帝侵略，堅決解放台灣特別文藝節目。五十分每日一新歌。八時對農村廣播節目。四十五分歌劇。九時省市新聞。十五分力爭晚造大躍收特別文藝節目。四十五分粵曲。十時卅分最後新聞。

### 廣州電台（波長三七九·七五公尺　頻率七九〇千週）

上午五時四十五分舞曲。六時新聞。卅分手風琴音樂。卅分新聞及報紙摘要。七時粵曲。廿分京劇。八時躍進中的祖國。卅分歌曲。五十分小說。九時廿分歌曲。卅分專題文藝特別節目。十時五十分歌曲與室內樂。十一時卅分話劇。十二時零五分粵語相聲。卅分省市新聞。四十五分紅豆日日發新枝。一時十五分每日一新歌。卅分民間歌曲音樂。五十分龍舟。六時卅分科學與衛生知識。卅分新聞和時事解說。五時曲學唱。七時十分民歌。卅分省市新聞。四十五分廣州生活。八時卅分聯播節目。九時鋼鐵元帥升帳特別文藝節目。卅分躍進中的祖國。十時反對美帝侵略，堅決解放台灣特別文藝節目。四十五分歌舞劇。十一時最後新聞。

### 香港中文電台

上午七時時代曲。十五分英語教授。卅分時代曲。五十八分天氣報告。八時新聞。九時京曲。卅分潮州曲。十時主婦選唱。卅分倫敦電台昨晚國語節目。四十五分粵劇小說。十二時故事。卅分新聞。卅分粵曲。一時時代曲。天氣報告。卅分週末音樂。三時古腔粵曲。四時粵劇。卅分故事。五時潮州曲。卅分粵曲。六時點唱。卅分點唱。七時卅分時代曲。五十八分天氣報告。八時行軍。卅分新聞。卅分粵曲。十五分時代曲。卅分倫敦國語新聞。十五分粵曲。十時讀報摘錄，時代曲。十一時南音。卅分天氣報告，時代曲。十二時。（完）

### 香港英文電台

上午七時輕音樂，旋律。四十五分天氣報告。八時新聞，音樂。九時暫停。十二時卅分歌曲。一時五十分新聞，午餐音樂。二時點唱。卅分故事，唱歌。四時下午茶音樂。卅分歌曲。五時點唱。六時電影歌曲，交響樂。七時爵士俱樂部節目。卅分一週大事。八時新聞，鋼琴演奏。卅分體育報道，夏季節目。十時新聞，跳舞音樂。十一時倫敦電台新聞，跳舞音樂。卅分（完）

### 麗的呼聲銀色電台

上午七時輕音樂。十五分天氣預測，港台英語教授。卅分早晨音樂。四十五分時代曲。八時新聞，天氣報告。十五分祝壽祝婚點播。卅分粵曲。九時卅分時代曲。十時婦女講座。十五分今日事。廿分廣東音樂。卅分粵曲。十一時卅分社會倫理小說。十二時新聞。十五分祝壽祝婚點播，天氣報告。卅分口琴演奏。一時點唱。卅分粵劇。二時粵曲。卅分小朋友樂園。三時港台粵曲。四時祝壽祝婚點播。十五分粵曲。卅分民間故事。五時粵劇唱片。六時短篇小說。八時音樂。十五分粵曲。四十五分時代曲。八時天氣報告。十五分週末體育報告。卅分時代曲。九時民間故事。卅分嶺南曲苑。十時卅分時代曲。四十五分夜音樂。十一時新聞。十五分時代曲。四十五分夜音樂。十二時（完）

### 麗的呼聲金色電台

上午七時國樂。十五分天氣預測，各地什曲。四十五分口琴。八時時代曲。卅分新聞，天氣報告。九時京劇。十時潮州曲。四十五分今日事。十一時廈門歌曲。卅分評話。十二時新聞。十五分家庭食譜，天氣報告。卅分河北大鼓。一時國語小說。卅分彈詞。二時申曲。卅分各地什曲。三時越劇。卅分潮州曲。四時卅分潮州音樂。五時潮語故事。卅分歐美音樂與歌劇。六時粵劇唱片。七時點唱。卅分時代曲。四十五分粵曲。八時新聞，天氣報告。卅分學校節目。九時麗的呼聲夜總會。卅分星下談。十時筆記小說。卅分京劇。十一時新聞。十五分京劇。四十五分跳舞音樂。十二時（完）

### 麗的映聲（有線電視）

下午二時烏龍先生。廿五分地方檢察官。五十分人道。四時卅五分茱利先生傳。五時卡通片。十五分木偶戲。卅分德州故事集。六時休息。七時卅分名曲。八時克倫與台斯。卅分奇遇探案集。九時新聞片。十五分蘇施小姐。四十分柯察先生。十一時最後新聞及天氣報告。

# 獲得新生的蔣軍起義官兵

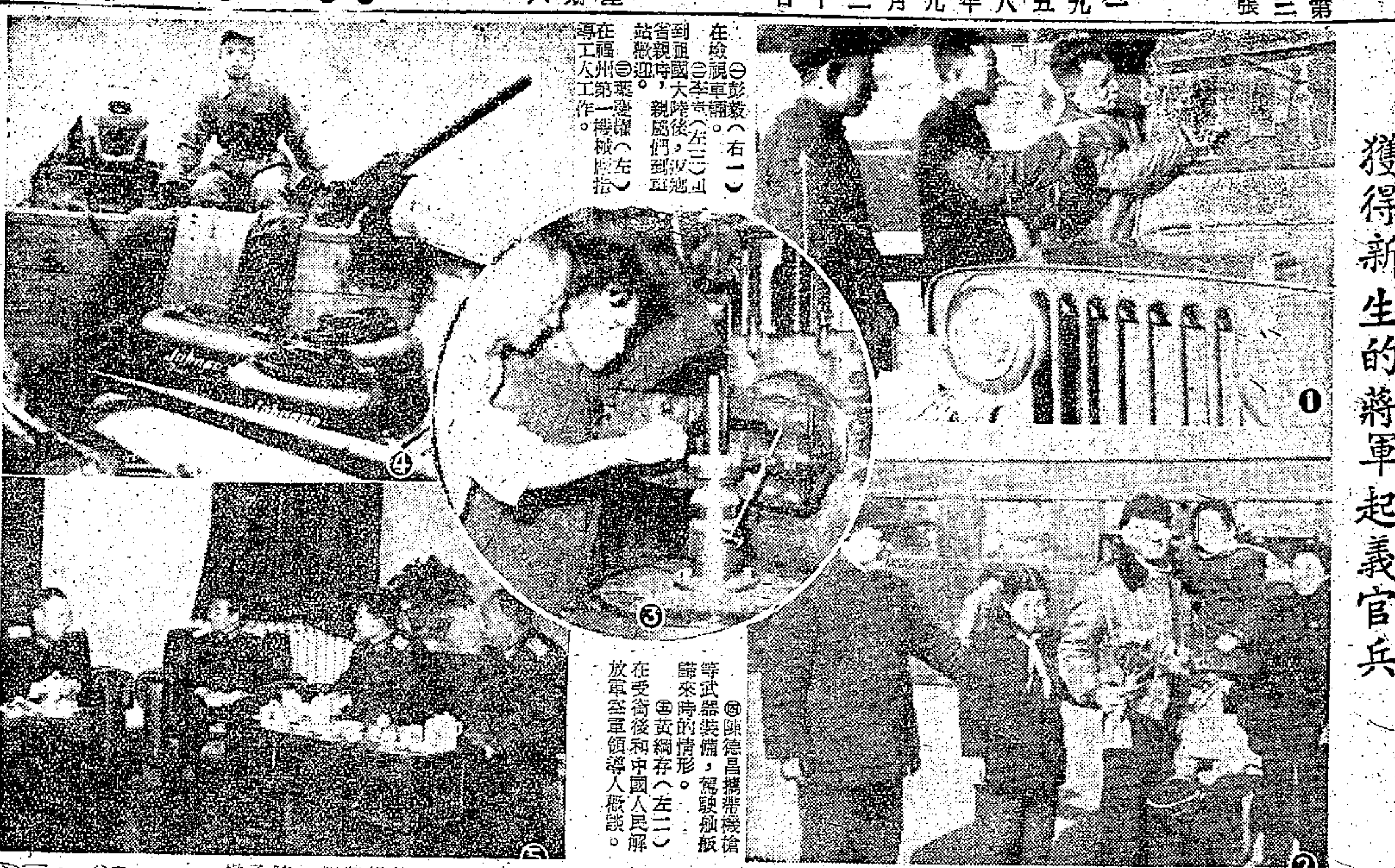

㊀彭毅（右一）在檢視軍車。㊁李雲（左三）回到祖國大陸後，省親時，親屬們到車站歡迎。㊂栗漫爐（左）在福州第一機械廠指導工人工作。

㊃陳德昌攜帶機槍等武器裝備，駕駛舢舨臨來時的情形。㊄黃綱存（左二）在受獎後和中國人民解放軍空軍領導人敍談。

# 台灣蔣軍的好榜樣

## 兩年來，通過各種途徑回到祖國懷抱的蔣軍官兵近二百人。他們獲得了幸福的生活和光明的前途。

黃汾

蔣介石集團日益到了窮途末路的地步。廣大的蔣軍官兵對於國民黨當局賣國求榮、甘心做美帝國主義的「兒皇帝」的奴才行徑越來越不滿。那些不願再替蔣賣命的蔣軍官兵，為了自己的前途，為了家屬生活，為了子孫後代的幸福，千方百計地擺脫了蔣黨特務的控制，紛紛奔向了祖國大陸的溫暖的懷抱。

據統計，自一九五六年一月到一九五八年一月的兩年之中，通過各種途徑回到祖國大陸的蔣軍官兵就有一九六人。這些人中包括了蔣軍的陸、海、空軍，其中有軍官，有士兵；他們有的是家在大陸，有的則是台灣省籍的；他們有的是駕駛飛機從台灣起義飛回來的，有的是駕駛汽艇從金門、馬祖逃過來的，有的是抱着竹筒、木棍，或者是籃球等泅水越過白浪滔滔的大海向人民解放軍投誠的；還有的則是繞道美國、日本、南朝鮮回到祖國大陸的。他們的行動，充分地表明了無數蔣軍官兵嚮往祖國的堅強意志與追求幸福生活的決心。

對於這些投誠、起義回到祖國大陸的蔣軍官兵，不論他們的職位高低，人民政府一律按照「既往不咎」「立功受獎」的政策精神，給予了他們以寬大待遇，並根據他們功勞大小，給予了獎勵；他們回來不久，全都很快地得到了人民政府的妥善安置，愉快地走上了新的工作崗位。

例如：原蔣軍空軍軍官學校少校教官黃綱存，一九五六年八月十五日，由台灣岡山機場駕駛一架AT—6型高級教練機起義，飛回了祖國大陸，得到了人民幣八千元的巨額獎金；一九五七年四月十日，中國人民解放軍空軍總部舉行授銜儀式，由空軍副司令員王秉璋中將代表國防部長彭德懷元帥授予黃綱存以少校軍銜。現在，黃綱存少校在中國人民空軍某部擔任副團長。

又如，原蔣軍聯勤總部汽車運輸第一〇二連上尉副連長彭毅，在美國陸軍學校受訓後，返回台灣，途經日本時，乘機逃走，於一九五六年三月二日返回了祖國大陸。現在，人民政府把他安置在他的家鄉湖南省公路運輸局工作。

再如，原蔣軍海軍總部中尉附員李雲，因不願繼續在蔣軍中作違背良心的事，於一九五五年十二月二十三日經由香港返回了祖國大陸。李雲現在在交通部海運局工作。

再舉個例，原蔣軍第三十二師「成功隊」隊員陳德昌，於一九五七年五月一日駕駛舢舨，由金門歸來。現在他的家鄉廣東萬寧縣鄉下絲廠工作。

不妨再多舉個例子，原蔣軍金門防衛部「新東」輪船長兼輪機長、台灣省籍青年葉慶耀，於一九五六年三月四日，駕駛舢舨返回了祖國大陸。他現在福建省工業廳擔任工程師。

像這樣的事例是說不完的。限於篇幅，我不能一一列舉了。總的說一句，他們這些人由於勇於將命運抓回來掌握在自己的手裏，以致能夠脫離那痛苦與罪惡的深淵，獲得了今天的新的幸福生活與光明的前途。

對於許多仍然處於美、蔣控制下的蔣軍官兵，如上所述的黃綱存等人的事例，應該就是最好的榜樣。

## 天下事

新聞資料

# 民族解放的明燈

## ——自由阿爾及利亞政府宣告成立

阿爾及利亞民族解放陣線最近宣佈，「自由阿爾及利亞政府」已告成立，由阿巴斯任總理。阿爾及利亞是法國在北非的最早的殖民地，也是最後的一個殖民地。法國戴高樂上台後曾宣佈要永遠霸佔阿爾及利亞，最近還用軍隊迫使阿爾及利亞人民參加戴高樂憲法草案而舉行的公民投票。「自由阿爾及利亞政府」的宣告成立，正好說明阿爾及利亞人民爭取獨立的堅強意志，給戴高樂的陰謀以當頭一棒。

阿爾及利亞民族解放陣線是一個民族主義的政黨，目前正領導反法武裝鬥爭。它的前身是「團結與行動革命委員會」。一九五四年十一月一日，在這個組織的領導下爆發了武裝起義，建立了民族解放軍。一九五六年七月，阿爾及利亞共產黨領導下的「解放戰士」也併入了民族解放軍。這支軍隊在戰鬥中壯大起來，奪取敵人的武器來武裝自己，經過四年的鬥爭，現在已經訓練出一支十二萬人的軍隊。

阿爾及利亞民族解放陣線的領導機構是「阿爾及利亞革命民族委員會」，有四十五個委員，阿巴斯等九人是其中的執行委員。這民族解放陣線是一個反殖民主義的民族統一戰線組織，它的綱領是：採取一切適合革命原則的鬥爭方式，來達到民族獨立；另一方面為了避免流血犧牲，願意在承認阿爾及利亞獨立的條件下，與法國當局進行和談。同時，為了照顧法國的利益，綱領還規定法國人凡是用正當手段得到的經濟、文化權益將得到尊重；願意留在阿爾及利亞的居民，可以任意選擇阿爾及利亞國籍或法國國籍；阿爾及利亞將在平等與相互發展的基礎上與法國進行合作。

一九五七年十月，該陣線領導機構發表公報，重申必須首先承認阿爾及利亞的獨立，才能通過談判來結束戰爭。一九五八年二月，該陣線又提出要求：法國承認阿爾及利亞獨立，撤退法國軍隊；建立民族解放陣線臨時政府；舉行選舉並組織新政府。一九五八年六月，該陣線又發表聲明，駁斥戴高樂對阿爾及利亞的殖民政策，並表示阿民族解放軍將繼續武裝鬥爭，直至取得獨立和自由為止。七月七日，民族解放陣線發言人並宣稱，阿爾及利亞人民將抵制戴高樂打算舉行的選舉，因為這次選舉的目的是加強法帝國主義對阿爾及利亞的控制。（凌）

## 新聞人物

# 阿爾及利亞總理阿巴斯

以阿巴斯為首的阿爾及利亞自由政府在開羅宣佈成立了。這是非洲人民反殖民主義鬥爭一件大事，也是阿爾及利亞民族解放運動一個大勝利。

阿巴斯現年五十九歲，在國際上是一位知名之士。他本來是一個藥劑師，但在年紀很輕的時候，就投身政治工作。他當過市議會和省議會議員，及阿爾及利亞議會的議員。

一九四三年二月十日，即在盟軍登陸北非不久之後，他曾發表一個宣言，要求成立阿爾及利亞國 [illegible]

## 亘知錄

### 時代潮流

阿爾及利亞開國，臨時政府宣告成立。非洲的覺醒正如初升的旭日，任誰也不能把它重新壓回。

### 人心大快

主持九龍暴動、火燒香島中學的匪特又到廣州進行刺探及爆破工作，終告落網，前日伏法。血債終須用血來還，何況他自投羅網。

### 膽戰心驚

美第七艦隊在挑釁行動中，已自己損失十架飛機，六名駕駛員。想起了在朝鮮戰爭的下場，連人帶機便身不由主地投入大海去了。

顧旱子

# 日本社會黨的基本政策

編者先生：前報日前登載的人民日報觀察家評論中，曾經提到日本社會黨的基本政策，並且對此政策表示歡迎，請問能否將該政策介紹一下。（何惠民）

何惠民先生：這裏將日本社會黨的基本政策簡述如下，該政策是日本社會黨於本月上旬制定的。 編者

一、中日關係對於日本一向是重要問題，並不是單只由於兩國地理、歷史關係而已。在目前的國際情勢之下，中日兩國恢復邦交具有下列重要意義：

㊀中華人民共和國的政權已經確立牢不可拔的地位，是實際上代表中國的政權；日本與在美國財力、武力援助下，而統治區域僅能達到台灣、澎湖等島的國民黨政權締結了日蔣條約，這並不能表明是與中國建立了國交。

㊁日本現在和中華人民共和國沒有正常的外交關係，像當前這樣更趨惡化的狀態，不僅使日本在亞洲的國際地位動搖，而且對亞洲和平有重大影響。

㊂根據和平共處、平等互惠的立場，應該力求展開經濟交流和文化交流，這樣既可以使中日兩國互相受益，也是實現日本獲得發展和繁榮的道路。

二、岸信介內閣更進一步地依附美國的戰略體制，加強日台關係，這就妨礙了中日兩國的親善友好關係，而且阻撓了中日兩國的國交正常化。社會黨因此要求改變下列政策：

㊀停止根據「兩個中國」而出發的一切行動，實現和中華人民共和國建立邦交。

㊁台灣問題為中國內政問題，由此而產生的國際緊張局勢，應由有關國家和平解決。

㊂不參加以中國為目標的類如東北亞公約組織（NEATO）等軍事體制。

㊃日本國內不儲存核武器。

㊄通過聯合國和其他機構，支持中華人民共和國在聯合國的代表權。

㊅對長崎扯下國旗事件表示歉意，並聲明今後為保證中華人民共和國國旗的尊嚴採取萬全措施。

㊆完全實現第四次中日貿易協定。

三、有關台灣海峽局勢的各項問題應根據如下態度處理。

㊀反對美國在軍事上介入。

㊁蔣軍自金門、馬祖撤退。

㊂反對使用在日本國內的軍事基地。

㊃為了和平解決金門馬祖以及台灣問題，支持早日舉行中美會談，並期待其成功。

四、發起國民運動——社會黨根據上述基本方針，為了恢復中日邦交及促進關係的正常化，而展開國民運動：

㊀為促使岸信介政府全面轉變政策，廣泛團結已有的國民力量，展開強大運動。

㊁由於岸信介政府無意打開現狀，必須採取長期性的強大運動。

㊂這項運動應與反對原子武器、要求蔣軍撤退、反對軍事基地，擁護憲法等運動密切結合，共同推進。

問事处


天壇牌 鉛筆

木质优良·修削便利
鉛芯柔軟·書寫流利
花樣美观·价格低廉

經銷出口
中國雜品出口公司天津分公司
地址：中國天津大沽路114号
电报挂号"SUNDRY"天津

香港代理處：華潤公司 地址：中國銀行大廈 電話：27741
經銷處：中華書局 中孚行 及各大書局均有售

各式 涼帽 SUMMER HATS

精工製造·式樣美觀

中國土產出口公司上海工藝品出口公司
SHANGHAI ARTS & CRAFTS EXPORT CORPORATION
BRANCH OF CHINA NATIONAL NATIVE PRODUCE EXPORT CORPORATION
29 CHUNGSHAN ROAD, E. 1., SHANGHAI, CHINA.
CABLE ADDRESS: "HOODART" SHANGHAI
香港代理行 德信行有限公司 干諾道西37至39號 電話41231

金靈白药

主治 療傷活血 止血鎮痛

中國武漢濟世製藥廠出品
武漢國際貿易公司
漢口中山大道766号 電報掛号6562

香港代理處：德信行有限公司 干諾道西37—39號 電話：41231

香港分銷處：
新世界藥房 德輔道中160號 電話：22584
中非藥房 大道中311號 電話：24003
四和中藥行 大道東65號 電話：770272
永興藥行 永樂街25號 電話2707
中聯公司 永樂街74號二樓 電話4427
源廣和 乍畏街112號 電話49021
國際藥行：西營盤第一街15號三樓 電話42054

九龍分銷處：
新世界藥房 彌敦道370號 電話：62031
中洲藥房 彌敦道381號 電話：62103
光明藥行 上海街325號 電話：52801
中南藥行 荔枝角道176號 電話：5012
中僑百貨公司 彌敦道582號 電話：1801
宏興國貨公司 砵蘭街226號 電話：5182

港九各藥房藥行·國貨公司均有出售

請用
中國出品 如意牌 搪瓷器皿
YU-I BRAND
平价靚貨

代理處 香港華潤公司 中國銀行大廈
各大百貨公司均有出售